

REVISTA BRASILEIRA DE XADREZ POSTAL

Fundado em 14.02.69

ANO V, Nº 24 – FR/105 – SETEMBRO – 1987

XADREZ É ESPORTE

XADREZ É ESPORTE

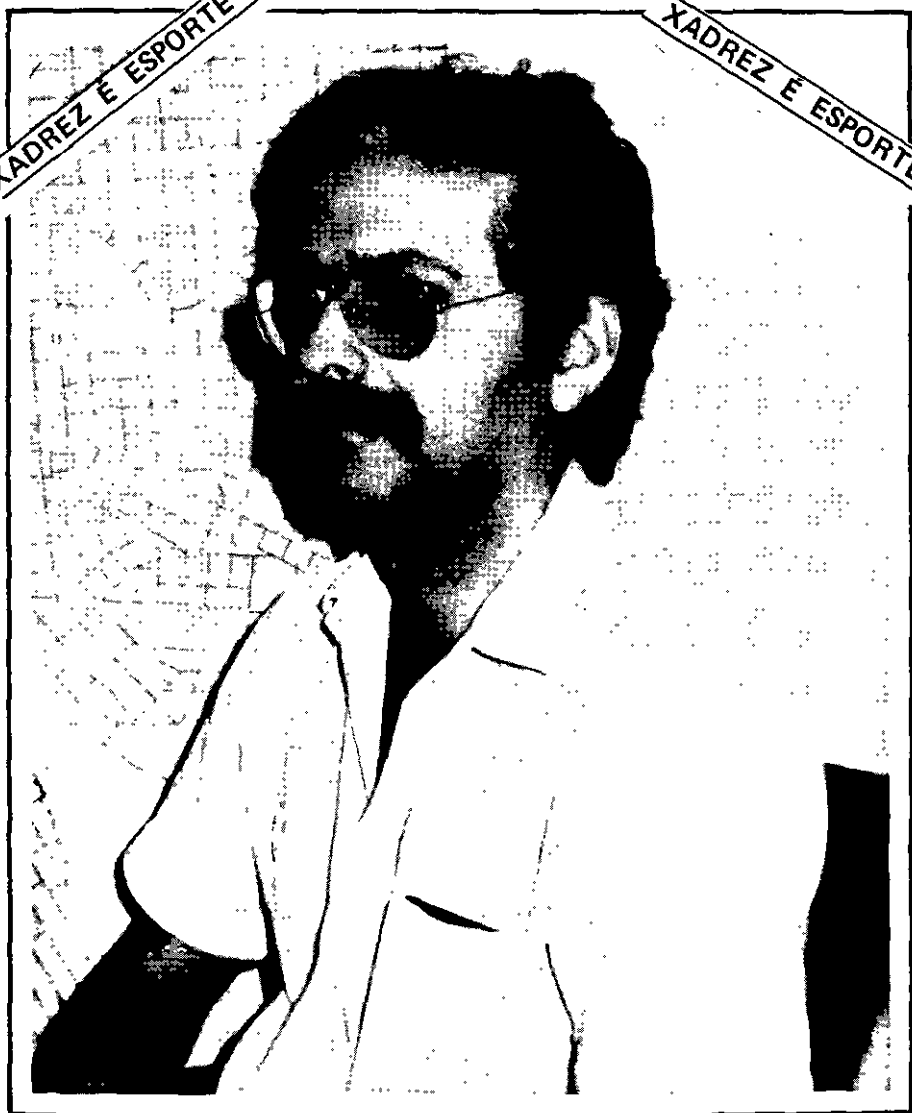

Ilustrando a capa desta nossa edição, o companheiro **Salvador Horace de Cresce** que se sagrou campeão da IV Taça Brasil.

ATA DA ASSEMBLÉIA GERAL ORDINÁRIA DO CLUBE DE XADREZ EPISTOLAR BRASILEIRO (CXEB), REALIZADA EM 12 DE JUNHO DE 1987

Às 10:00 horas, do dia 12 de julho de 1987, de acordo com o Edital de Convocação, de abril de 1987, publicado na Revista Brasileira de Xadrez Postal nº 22 (FR/103), de maio de 1987, o CLUBE DE XADREZ EPISTOLAR BRASILEIRO (CXEB) reuniu-se em Assembléia Geral Ordinária (AGO), na sede do Clube Atlético Paulistano, à Rua Honduras, nº 1400, em São Paulo (SP).

Abrindo os trabalhos, o Sr. Presidente do CXEB, Ubirajara de Oliveira Barroso, após saudar a assistência presente, sugeriu e a Assembléia aprovou, por aclamação, o nome do Sr. Alexandre Muniz de Queiroz para presidir os trabalhos da AGO. Este convidou o Sr. Maurício Soares Ferreira Moreira para assumir as funções de Secretário da Assembléia, o que foi aceito. Em seguida, o Sr. Presidente da Assembléia convidou os Srs. José Rondon C. Vandri, Cássio Roberto Sopko, Flávio Gasparino Filho e João Carlos de Oliveira para, em comissão, sob a presidência do primeiro, procederem à apuração dos votos relativos à eleição da Diretoria para o mandato de 1987/1989. Aceitando o convite a Comissão iniciou os seus trabalhos.

Em seguida o Sr. Secretário procedeu as leituras do Edital de Convocação e do Parecer do Conselho Fiscal, que é, a seguir transcrito e que submetido à apreciação da Assembléia, foi aprovado por unanimidade.

PARECER DO CONSELHO FISCAL: Os abaixo assinados, membros efetivos do Conselho Fiscal do CLUBE DE XADREZ EPISTOLAR BRASILEIRO (CXEB), vêm, pelo presente e em cumprimento ao que dispõe o art. 17, letra b, dos Estatutos, declarar que recebemos do Diretor Tesoureiro do Clube, balancetes mensais, extratos bancários e Balanço da Tesouraria, que apresentou os seguintes resultados:

ATIVO - Disponível			
Caixa	5.101,00		
Bancos	23.613,73		
			Cz\$ 28.714,73
Realizável			
Contas correntes	21.537,84		
Cartões postais	7.842,25		
Aerogramas	1.600,00		
			Cz\$ 31.080,09
Imobilizado			
Móveis e utensílios			Cz\$ 64,35
			Cz\$ 59.859,17
PASSIVO - Inexigível			
Patrimônio social			Cz\$ 26.517,22
Exigível			
Contas correntes			Cz\$ 21.691,95
De resultado pendente			
Provisão para despesas a efetuar			Cz\$ 11.650,00
			Cz\$ 59.859,17

PARECER: Estando a escrita na mais perfeita ordem, exatos os balancetes e extratos bancários, recomendamos à Assembléia Geral a sua aprovação integral, propondo, ainda, um voto de louvor ao consócio GILENO EXALTO DE ARAÚJO, pelo trabalho realizado durante o exercício de 1986, São Paulo, SP, 15 de junho de 1987. Assinado: Alexandre Muniz de Queiroz, Roberto Silva Lima e João de Deus Carvalho.

Além do Parecer, a Assembléia aprovou, por unanimidade, o voto de louvor proposto pelo Conselho Fiscal, ao Sr. Gileno Exalto de Araújo.

Dada a palavra ao Sr. Ubirajara de Oliveira Barroso, Presidente do CXEB, este procedeu à leitura do Relatório relativo às atividades do CXEB, durante os últimos 12 meses, particularizando os trabalhos das diferentes Diretorias.

Executou-se, em seguida, a entrega de prêmios. Foram entregues: Medalhas "Dr. Aydano Carneiro" aos campeões brasileiros de xadrez postal Henrique P. Maia Vinagre, Adauto Wanderley Nóbrega, Antonio Pacini e Gilberto Fraga Portilho; medalha ao vencedor do Torneio das Américas, Mário Silas Biava; medalhas e Antônio Pedro Ramos Costa, Lair Válio Alves, Plínio Luiz Nunes Dias e Gileno Exalto de Araújo, por suas valiosas colaborações, quando membros da Diretoria do CXEB; medalha a José Carlos de Almeida Soares, por ter sido o autor do lema do CXEB — "Leve o xadrez, traz o amigo"; troféus relativos aos seguintes torneios I CEI-MG, a Guilherme A. de Andrade (Campeão), I CEI-RS, a Mário R. Iwakura (Campeão), II CEI-ES, a Gilson Gonçalves (Campeão), IV TB, a Salvador Homce de Cresco (Campeão) e a Reynaldo Augusto F. Alvarenga (Vice-campeão), IV Torneio Juventude, a Edson França Teixeira (Campeão) e II Torneio Dr. Aydano Cardoso, a Nelson Hirsch (Campeão).

Foram, em seguida, abordados assuntos diversos da interesse geral. O Sr. Ubirajara de Oliveira Barroso relatou, inicialmente, que, por falha gráfica, na composição da chapa única concorrente à eleição, foi omitido o nome do Sr. José Gilberto Meireles, como candidato às funções de 2º Tesoureiro. A Assembléia, por unanimidade, aprovou a sua inclusão na chapa e o considerou eleito para a função pretendida. Passou, a seguir, o Sr. Ubirajara de Oliveira Barroso a relatar decisões da Diretoria tomadas em reunião havida, na véspera, dia 11 de julho de 1987, na sede do Clube Espéria: criação do Torneio de Veteranos, para concorrentes com mais de 50 anos de idade, Torneio este com os mesmos direitos aos já existentes para os Torneios Juventude e Feminino; criação de um Fundo de Reserva, constituído por 5% dos valores a serem recebidos relativos às anuidades e que será depositado em caderneta de poupança; aumento, "ad referendum" da Assembléia, da anuidades com vencimentos nos meses de maio a agosto de 1987, respectivamente, para Cz\$ 200,00, Cz\$ 220,00, Cz\$ 240,00 e Cz\$ 260,00, que, submetido à apreciação da Assembléia, foi referendado e aprovado, por unanimidade de votos; criação de um índice de referência para a determinação de taxas e anuidades, sendo este índice de valor igual ao valor do porte simples de uma carta de até 20 gramas; fixação de taxas de inscrições em torneios e de adjudicações de partidas, como se segue:

- TC, a partir de um segundo grupo, quando disputados simultaneamente: 10 vezes o valor do Índice.
- Torneios abertos: 20 vezes o valor do Índice, por grupo, para sócios e 40 vezes, por grupo, para não sócios, sendo que para o Torneio Juventude permanece o abatimento de 50%.
- Adjudicações de partidas: 10 vezes o valor do Índice, por partida e por jogador.
- As taxas de inscrição terão validade a partir da publicação desta Ata, na Revista Brasileira de Xadrez Postal e as taxas aplicáveis às adjudicações de partidas, a partir de janeiro de 1988.

Submetidas as taxas à apreciação da Assembléia, foram as mesmas aprovadas por unanimidade.

Ainda sobre as decisões tomadas pela Diretoria, na reunião mencionada: foi recusada a proposta do sócio Adhemar Dicoila sobre contagem de tempo com base nas datas constantes dos carimbos dos Correios, aumento de anuidades: foi proposto à Assembléia o valor de 120 vezes o valor do índice de referência, considerando-se sempre o mês anterior do vencimento da anuidade e, sendo o assunto submetido à apreciação da Assembléia, o sócio José Vescovi propôs que o valor a ser considerado fosse de 100 vezes o valor do índice, contudo, sendo as duas propostas submetidas à votação, foi, por maioria de votos, aprovada a proposta originária da Diretoria de 120 vezes o valor do índice, com vigência a partir de setembro de 1987 inclusive.

Procedeu-se, em seguida, a apresentação individual dos presentes à Assembléia. Após essa apresentação, com a palavra o Sr. Presidente da Assembléia, foi proposto se concedesse ao Sr. Paulo Gonçalves Guimarães o título de Sócio Honorário, pela sua atuação quando membro da Diretoria do CXEB (Vice-Presidente); tomando a palavra, o sócio Antônio Pacini enalteceu e salientou a figura do homenageando, tendo sido a noção aprovada por unanimidade, pela Assembléia.

Concluídos os trabalhos de apuração de votos, pela Comissão, o Sr. Secretário comunicou à Assembléia o seu resultado, que foi o seguinte: a favor da chapa única — 854 votos; contra, 7 votos; em branco, 6 votos; total de votos apurados: 867 votos. Aprovado pela Assembléia, por aclamação, o resultado havido, o Sr. Presidente da AGO declarou empossada a nova Diretoria, que ficou assim constituída:

Presidente: UBIRAJARA DE OLIVEIRA BARROSO; **Vice-Presidente:** CAETANO BELLIBONI; **1º Secretário:** NELSON LOPES DA SILVA; **2º Secretário:** DANIEL CARR DE MUZIO; **1º Tesoureiro:** GILENO EXALTO DE ARAÚJO; **2º Tesoureiro:** JOSÉ GILBERTO MEIRELES; **Diretor de Torneios Internos:** ANTÔNIO CARLOS RAPOSO; **Diretor de Torneios Internacionais:** TORBEN ERIK CARLSEN; **Conselho Fiscal:** Titulares — ALEXANDRE MUNIZ DE QUEIROZ, JOÃO DE DEUS CARVALHO e ROBERTO SILVA LIMA; Suplentes — PAULO GONÇALVES GUIMARÃES, ÍTALO GERMANO BRASIL TRAVI e DIETER HANS BRUNO KOHL.

Tendo sido franqueada a palavra, o Sr. Joaquim Fabiano Alves Jr. tornou público o seu agradecimento aos companheiros do CXEB, que lhe deram grande apoio moral, por ocasião de transe por que passara recentemente, destacando a atuação do Sr. Petry Feijó, na ocasião. Com a palavra o Sr. Presidente da Assembléia, foi solicitada dos presentes a aprovação de votos de congratulações aos Srs. Herbert de Carvalho, Herman Claudius e Iluska Simonsen, por seus trabalhos na divulgação do xadrez postal, junto a diversos órgãos da imprensa de São Paulo e do Rio de Janeiro, o que foi, por unanimidade aprovado. O Sr. Nelson Lopes da Silva solicitou constasse em Ata agradecimentos ao Clube Espéria e ao Clube Atlético Paulistano, por suas colaborações em cedendo suas instalações para, respectivamente, as reuniões da Diretoria e da Assembléia Geral, o que, tendo sido aprovado por unanimidade, fica aqui consignado. Em seguida, o Sr. Presidente da Assembléia agradeceu a presença de todos, ressaltando que vários companheiros vieram de outros Estados e de outros Municípios paulistas, tão somente para comparecerem à Assembléia, prestigiando-a com isto. Destacou também o Sr. Presidente a presença honrosa do casal Simonsen — ela, elemento de destaque entre os jogadores do CXEB e ele, ilustre companheiro e ex-Ministro de Estado e, finalizando, solicitou um voto de louvor ao Presidente UBIRAJARA DE OLIVEIRA BARROSO por sua dedicação ao Clube, tendo, inclusive, se deslocado de Salvador, com a finalidade específica de comparecer à reunião da Diretoria e à Assembléia, apesar de ter tido um recente agravamento de seu estado de saúde, o que, por unanimidade, foi aprovado.

À AGO compareceram 48 sócios, que consignaram as suas presenças, em livro competente. E, nada mais havendo a ser tratado, a Assembléia foi encerrada, lavrando-se a presente Ata, que é assinada pelos Srs. Maurício Soares Ferreira Moreira e Alexandre Muniz de Queiroz, respectivamente, Secretário e Presidente da AGO ora realizada.

São Paulo (SP), 12 de julho de 1987

MAURÍCIO SOARES FERREIRA MOREIRA
Secretário

ALEXANDRE MUNIZ DE QUEIROZ
Presidente

VIII — CAMPEONATO BRASILEIRO INDIVIDUAL

★ ★ ★ FASE PRELIMINAR ★ ★ ★

Estão abertas as inscrições para o VIII-CBI, que terá início em 01/03/88.

Poderão participar os associados de 1ª categoria do CXEB, da CADAP ou da ICCF, e os vencedores de TC-II que ainda não jogaram ou estejam jogando TC-I.

Nesta fase, que será disputada pelo sistema Schuring, cada participante poderá se inscrever em até 3 grupos e em cada grupo jogará cerca de 10 partidas. Os dois primeiros classificados de cada grupo passarão para a fase semifinal.

As inscrições irão até 15/01/88, e deverão ser feitas, unicamente, com o diretor Paulo Amílcar Brião (Banco do Brasil S/A - 28940 São Pedro D'Aldeia — RJ), mediante o envio de cheque nominal cruzado.

A taxa, para cada grupo, corresponde ao valor de 20 tarifas postais simples, na data da remessa da inscrição.

Participe da mais forte competição do Xadrez Postal Brasileiro!!!

RELATÓRIO DA DIRETORIA - EXERCÍCIO DE 1985

Temos a satisfação de apresentar, a esta Assembléia, o relatório de nossas atividades do exercício de 1985. Vejamos o que ocorreu em cada setor de nossa organização:

VICE-PRESIDÊNCIA

Sob a orientação direta do companheiro Nelson Bertalucci, e a colaboração do secretário Nelson Lopes da Silva, foram editados no período os números 15 a 20 de nossa Revista. A publicação manteve o excelente padrão que a caracteriza, e os seis números publicados foram expedidos sem nenhum atraso sempre na primeira quinzena dos meses ímpares.

O que alterou, e muito, ao longo do exercício, foi o custo da Revista, apesar do congelamento decretado. A de nº 15 custou Cz\$ 7.600,00, o mesmo custo da de nº 16. A 17 subiu para Cz\$ 9.260,00, a 18 para Cz\$ 10.200,00, a 19 para Cz\$ 10.750,00, e a última, nº 20, para Cz\$ 11.650,00. Ao todo, um aumento de 61% nos custos de nosso órgão informativo, e justamente a partir do segundo semestre, quando oficialmente os preços deveriam permanecer estáveis. O custo total da Revista, no ano, atingiu Cz\$ 57.060,00, representando 73% das despesas realizadas com impressos.

A cargo da vice-presidência esteve também o setor de processamento de dados e expedição da revista.

TORNEIOS INTERNOS

Em cumprimento ao calendário do Clube, foram iniciados os torneios a seguir relacionados, perfazendo um total de 2083 inscrições contra 2243 do ano anterior. Essa cifra constitui um recorde, se considerarmos que em 1986 não houve preliminar de Taça Brasil. É bom lembrar que naquelas 2243 inscrições de 1985, estão incluídas as 1035 adesões à VI Taça Brasil.

Foram as seguintes os torneios jogados:

a) Inscrições permanentes: TE com 55 inscrições, TC-I com 203, TC-II com 287, TC-III com 196, e Temáticos com 350, totalizando 1091.

b) Demais certames: Semifinal do VI CBI com 81 inscrições — preliminar do VII CBI com 138 — final da V TB com 14 — semifinal do II CEI-SP com 56 — preliminar do III CEI-SP com 202 — final do II CEI-RJ com 16 — preliminar do III CEI-RJ com 134 — final do II CEI-SC com 10 — preliminar do III CEI-SC com 60 — final do II CEI-PR com 9 — preliminar do III CEI-PR com 69 — III Torneio Aydano Carneiro (privativo dos diretores) com 22 e Torneio comemorativo dos 20 anos do CXEB com 181, totalizando 992 inscrições.

Na área administrativa, destacou-se a elaboração do novo texto do Regulamento de Jogos, em fase final de discussão, e o aumento do quadro de Diretores-assistentes, continuando a filosofia da distribuição e descentralização dos serviços.

Colaboraram na condução das atividades da área: Ademir Antônio Leão Garcia, Adhemar Dicolla, Adilson Martins Coelho, Alfredo Carlos Soares Dutra Neto, Aulísio Alves, Bernardo de Oliveira Martins, Claudio Antônio Tonegutti, Dogeval Ferreira Holanda, Fernando Wallau, Iluska Pereira da Cunha Simonson, João Alberto Correia da Silva, João de Deus Carvalho, João Manoel de Campos, João Neumann Neto, João Pessoa de Lima, Joaquim Fabiano Alves Jr., José Gilberto Mairales, José Odilon Barbosa Lira de Vasconcelos, Laudelino Joaquim de Santana Filho, Luiz Alberto Soares Gaspar, Luiz Fernando Cirrello, Manoel Maria Cardoso Filho, Marco Antonio de Almeida, Mário Simulite Soares, Maurício Soares Ferreira Moreira, Nelson Hirsch, Nêvio João, Paulo Amílcar Goenez Brião, Pedro Correa dos Santos Cabral, Pedro Luiz de Oliveira Costa Neto, Ramiro da Costa Almeida, Reinaldo Damin, Ricieri Franzon, Ruy Castro Monteiro da Silva, Sérgio Gonçalves Barbosa, Sidnei Martins, Tibor Rabockai, Torben Carlsen e Vanildo João Kaupert.

A Diretoria de Torneios Internos esteve a cargo do companheiro Antônio Carlos Raposo.

No final do exercício, era a seguinte a participação do CXEB, através de seus associados, nos torneios da ICCF e da CADAP:

- VI - VII Copa Mundial — 41 brasileiros inscritos e 41 grupos.
- Semifinal do V Mundial Feminino, com a presença da associada Iluska Simonsen. — Torneios de Classificação da ICCF: 4 caxebeanos nos grupos de Master, 6 na categoria superior, 42 na primeira categoria, 6 na segunda e 2 na terceira. — Torneio das Américas, ganho pelo associado Mário Silas Biava, com 11,5 pontos em 13 possíveis, ficando em 4º lugar o associado Arnaldo Vasconcelos. — IV Panamericano por equipes, em andamento. O associado Zélio Bernardino está meio ponto da primeira norma de Mestre Internacional. — Final da I Copa Latino-America-Europa, em fase de julgamento das partidas. — II Copa Latina Europa-América. O grupo de que participa o Brasil é formado pela Argentina, Canadá, Espanha, França e Romênia. — 40º Aniversário de Arturo Loeffler, em andamento com 8 caxebeanos participantes — Torneio Eduardo Vigneaux, com 2 brasileiros participantes. Final do VII Zonal com a participação do associado Clairton Felício — Final do VI Zonal com a participação dos associados: Orlando de Alcântara Soares, Murilo Martha Aiello, Antônio Pacini, Gabriel Pereira da Cunha, Zélio Bernardino e Luiz Fernando Cirello. — Semifinal do VIII Zonal, com 5 caxebeanos na disputa.
- Preliminar do IX Zonal, com a participação de 49 brasileiros.
- Preliminar do X Zonal, com 31 brasileiros jogando.

Além dessa atividade, o CXEB disputa matches com os seguintes países: — Estados Unidos, com 51 tabuleiros — Alemanha, com 31 tabuleiros.

O setor está cargo do companheiro Torben Erik Carlsen.

— TESOURARIA —

O setor financeiro do CXEB manteve-se equilibrado no exercício de 1986. Arrecadamos Cz\$ 147.076,46 e as nossas despesas somaram Cz\$ 139.761,79. A diferença, no importe de Cz\$ 7.314,67, foi incorporado ao patrimônio social, que passou, no final do exercício, a ser expresso pela quantia de Cz\$ 26.517,22.

É a seguinte a origem de nossa arrecadação: anuidades, Cz\$ 137.210,30; rendas diversas, Cz\$ 635,28; Rendas de inscrições, Cz\$ 5.743,50; rendas de cartões postais, Cz\$ 2.480,39; rendas de plásticos, Cz\$ 156,69; doações, Cz\$ 850,30, num total de Cz\$ 147.761,79.

As nossas despesas foram as seguintes: comunicações, Cz\$ 20.695,93, correspondendo a 15% dos gastos totais, contra 18% do ano anterior; impressos, aqui incluídos os gastos com cópias xerográficas e os custos da Revista, Cz\$ 78.132,11 — 56% dos gastos totais, contra 58% do exercício anterior; processamento de dados, Cz\$ 8.677,15, correspondendo a 6% das despesas, contra 4 do ano passado; prêmios, Cz\$ 6.669,48, gastos na aquisição de troféus entregues aos associados, e aqueles convertidos em quitação de mensalidades, pela apresentação de novos associados. Essa quantia correspondeu a 5% dos dispêndios gerais, taxa idêntica à do exercício de 1985. Finalmente, as despesas diversas, no total de Cz\$ 25.587,10, correspondendo a 18% dos custos, contra 15% do ano anterior. Nessa quantia, estão incluídas as despesas de viagem do presidente, para comparecer à Assembleia do Rio de Janeiro, no importe de Cz\$ 3.565,95, e taxa de filiação devida à CADAP e ICCF, no importe de Cz\$ 10.800,00.

A Tesouraria esteve a cargo do companheiro Gileno Exalto de Araújo, e contou com a colaboração dos companheiros José Gilberto Meireles e Ronaldo Teixeira Neves.

**INSCRIÇÕES
ABERTAS**

**VIII
C B I**

★★★★ **VEJA MAIORES INFORMAÇÕES NESTA REVISTA** ★★

O exercício de 86 foi excelente, no que se refere à reconquista de nosso quadro social, que já atingira 1419 sócios ativos, em novembro de 1982, e de lá, vinha decrescendo, com pequenas variações, até dez. 84, quando tínhamos apenas 1202 sócios. Em 1985 revertamos essa tendência ao decréscimo, concluindo o ano com 1275 sócios.

No exercício de 1986, não só atingimos, mas ultrapassamos a marca anterior, encerrando as atividades em dezembro com 1484 associados ativos.

Foi o seguinte o movimento em nosso quadro social: 370 novos sócios, 50 readmitidos e 211 desligados, a maioria dos quais por falta de comparecimento à Tesouraria.

A secretaria esteve a cargo dos companheiros *Nélson Lopes da Silva* e *Dieter Hans Bruno Kohl*.

Encerrando este relatório, temos a satisfação de informar ao corpo social que vimos conseguindo expressivos resultados com o trabalho da *Diretoria de Relações Públicas*, cuja tarefa principal tem sido a propaganda do CXEB nos diversos setores da sociedade, com vistas a atrair novos associados.

O setor esteve a cargo dos companheiros *Roberto Saback Vianna*, que contou com a colaboração do companheiro *Roberto Silva Lima*.

São Paulo, 12 de julho de 1987

Ubirajara de Oliveira Barroso
Presidente

I TORNEIO FEMININO — FINAL

Início: 02/01/86

Término: em aberto

Diretor: Maurício Soares Ferreira Moreira
Rua Lutfalla Salim Achoa, 153
04017 — São Paulo — SP.

Eliana Maria Fluza Gaspar abandona.

TORNEIO JUVENTUDE

V — FINAL

Início: 02/01/86

Término: em aberto

O campeão estará automaticamente classificado para a fase semifinal do próximo Campeonato Brasileiro Individual.

Diretor: Fernando Wallau
Rua Vaz e Silva, 41
91.040 — Porto Alegre — RS

Lee 0,5 Castilho.

VENCIMENTO DE ANUIDADE:

Veja na etiqueta de endereçamento da revista o mês de vencimento da sua anuidade. Colabore com a Tesouraria, enviando seu cheque com antecedência.

REUNIÃO DE DIRETORIA

RESUMO

Foram os seguintes os assuntos abordados na Reunião de Diretoria realizada em 11/07/1987 nas dependências do Clube Esportiva:

01) **TORNEIO DOS VETERANOS** — Aprovada proposta de realização do Torneio de Veteranos para os enxadristas que, à época de início do torneio, hajam completados 50 anos.

02) **SÓCIO HONORÁRIO** — Aprovada a apresentação de proposta à Assembléia Geral Ordinária, da concessão do título de sócio honorário ao companheiro ex-vice-presidente Paulo Gonçalves Guimarães.

03) **TAXA DE INSCRIÇÃO** — Foram aprovadas as seguintes taxas de inscrição em torneios; que passam a vigorar a partir do recebimentos desta revista:

a) **Temáticos** — 10 Tarifas Postais Simples por cada grupo solicitado.

b) **Torneios de Classificação** — Instituída a taxa de inscrição (apenas a partir do 2º grupo de cada série) equivalentes a 10 Tarifas Postais Simples.

c) **Demais torneios** — Fixada a taxa de inscrição de 20 Tarifas Postais Simples para os sócios e de 40 Tarifas Postais Simples para os não sócios nos torneios abertos.

d) **Torneio Juventude** — Fixada a metade da taxa cobrada para os demais torneios, qual seja, 10 Tarifas Postais Simples para os sócios e 20 Tarifas Postais Simples para os não sócios.

04) **TAXA DE ADJUDICAÇÃO** — Instituída a taxa de adjudicação, fixada em 10 Tarifas Postais Simples por jogador, por partida adjudicada. Esta taxa passa a vigorar a partir de 01 Janeiro/1968.

05) **TEMPO DE REFLEXÃO** — Foi rejeitada a proposta do novo sistema para contagem e controle do tempo de reflexão (onde o tempo de um jogador começa a ser contado a partir da postagem da carta de seu adversário e encerra-se com a postagem de sua resposta) publicada na RBXP nº

FR/ — Página

06) **COORDENADOR DE GRUPO** — Foi ratificada a rejeição da proposta de criação do cargo de coordenador de grupo.

07) **RATING** — Foi aprovado que os pedidos de efetuação de cálculo de rating para os torneios internacionais devam ser feitos unicamente através do Diretor de Torneios Internacionais (Sr. Torben Erik Carlsen).

08) **ANUIDADE** — Foi elaborada a proposta que seria apresentada à Assembléia Geral, no dia seguinte.

09) **FILATELIA NA REVISTA** — Foi apresentada a sugestão de criação de seção filatélica enxadrística na revista, tendo ficado a cargo da redação o estudo sobre a viabilidade operacional e econômica da proposta.

10) **"CALOUROS"** — Aprovado a elaboração (pelo Diretor de Relações Públicas) de um prospecto informativo/educativo dirigido aos novos sócios.

11) **EMPARCEIRAMENTOS** — Tornou obrigatório a comunicação, pelos participantes de torneios, de recebimento do emparceiramento

12) **FUNDO DE RESERVA** — Aprovada a proposta de destinar-se 5% da anuidade recebida ao fundo de reserva da caixa do clube.

13) **JÓIA** — Rejeitada a criação de uma "jóia" para a admissão de novos sócios.

14) **ASSUNTOS ADMINISTRATIVOS** — Foram ainda discutido e apreciados assuntos de âmbito administrativos (elaboração do código de ética do clube; elaboração do questionário, pelo diretor de Relações Públicas, visando a diminuição do índice de evasão de sócios; centralização e organização do setor propagandístico do clube, etc).

Participaram da Reunião os seguintes Diretores: Alexandre Muniz de Queiroz, Alfredo Carlos Soares Dutra Neto, Antônio Carlos Raposo, Bernardo de Oliveira Martins, Daniel Carr de Muzio, Iluska Pereira da Cunha Simonsen, João Pessoa de Lima, Luiz Fernando Cirello, Manoel Maria Cardoso Filho, Maurício Soares Ferreira Moreira, Néilson Bertolucci, Néilson Lopes da Silva, Paulo Amílcar Goenaz Brião, Roberto Agostinho Saback Vianna, Roberto Silva Lima, Ruy Castro Monteiro da Silva, Sérgio Gonçalves Barbosa, Torben Erik Carlsen, Ubirajara de Oliveira Barroso.



INFORME DA DIRETORIA DE TORNEIOS INTERNOS



NOVOS TEMAS: SÉRIE TR (1988)

Já é hora de irmos pensando nos temas para o ano que vem. Aguardamos as sempre bem-vindas sugestões dos associados, sobre temas de sua preferência. Dê a sua sugestão!!

TAXAS: USE O CHEQUE NOMINAL

É melhor para todo mundo!!!

O vale postal fica mais caro para quem o envia e para o Clube receber. Dinheiro não é permitido enviar por carta. O cheque nominal ao Diretor deve ser cruzado, e tem segurança total. Se você não usa cheques, compre um de um colega para pagar as suas taxas.

A segurança do cheque nominal cruzado dispensa a necessidade de seu envio em carta registrada.

Como as inscrições são sempre confirmadas pelo diretor em poucos dias do seu pedido, fazendo a inscrição com antecedência você terá tempo de qualquer retificação.

SISTEMA SILLI - O QUE É?

Num dos próximos números da RBXP daremos uma breve explicação sobre o funcionamento desse sistema de emparelhamento, inevitável, para grandes eventos como a Taça Brasil.

QUEM TEM MICROCOMPUTADOR????

O CXEB está procurando associados que tenham micros das linhas Apple ou PC/XT, e queiram colaborar em serviços administrativos do Clube. Os interessados em colaborar devem escrever a esta DTI.

REMESSA DE PLANILHAS AO DIRETOR

Não é necessário enviar as planilhas em carta registrada. Por outro lado, nem sempre o diretor está em condições de acusar o recebimento da sua planilha. Que fazer?

Primeiro tire uma xerox da planilha "terminada" que é bem mais barato que o registro. Depois é só aguardar a publicação do resultado na Revista, o que pode demorar até 2 meses.

Tenha paciência e fique tranquilo. Para qualquer dúvida você tem a cópia guardada.

- o - o - o -

AGRADECIMENTO AO BIP

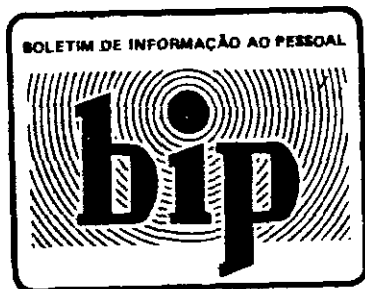

Nossos sinceros agradecimentos aos responsáveis pela edição do Boletim de Informação ao Pessoal - BIP, do Banco do Brasil/DESED, pela divulgação que têm dado aos nossos eventos.

Com tiragem de 125 mil exemplares que são distribuídos em todas as agências do país, o BIP, certamente, muito tem contribuído para o crescimento do CXEB.

EVITE PROBLEMAS... OBSERVANDO AS REGRAS

Licença Especial (art. 27) - Ao contrário da licença normal, a especial depende de autorização do diretor para ser tirada. Mais que isso, ela só é concedida em casos excepcionais, que precisam ser bem explicados e justificados pelo solicitante.

Consulte o Diretor - Além de administrar os torneios, os diretores tem a importante missão de tirar as dúvidas dos jogadores sobre o entendimento das Regras dos Jogos. Consulte o diretor antes que o problema apareça!

IV TAÇA PAUL KERES: 93 INSCRIÇÕES!!!

Relacionamos abaixo os concorrentes à IV-TPK:

Admir Gomes de Moraes, Alcindo Bastos Silva Filho, Antonio Carlos Rodrigues Alvim, Berto José da Costa, Carlos Alberto Bergamaschi, Carlos Augusto Botta, Cassio Roberto Sopko, Daniel Carr de Muzio, Diniz Neves de Lima, Dirceu Bueno da Fonseca, Eduardo Antonio Muller, Eduardo Z. Jacstys, Ennio Piras, Fabio Bidart Picolli, Fernando Luiz Barros, Gladstone Saboia Amorim, Iluska Simonsen, Ira Mark Brinn, Ivan G. S. Falleiros, Jair de Oliveira Freitas, Jairo Paes de Lira, João Edson Salete Aguiar, João José de A. Moura Filho, José Eduardo Bottino de Moraes, José Roberto de Oliveira, Luiz Domingos Ribeiro, Luiz Francisco S. Barbosa, Luiz Haroldo Gomes Soutello, Luiz Roberto G. da Costa Junior, Mário Silas Biava, Mário Henrique Simonsen, Mário Rogério Iwakura, Mário Simulite Soares, Maurício Soares F. Moreira, Namy Carlos de Souza Filho, Nélcio José Lentini de Almeida, Nívio João, Nilson Santos, Nilson Tadeu Mascia, Osmar Antonio Mazetto, Paulo Cesar Miranda Machado, Pedro Luiz de Oliveira Costa Neto, Sérgio Bittencourt Martins, Sérgio Gonçalves Barbosa, Victor de Pádua Pereira, e Wilson Roberto M. Pereira.



DTI — Antônio Carlos Raposo
Rua Indiana, 974
04562 — São Paulo — SP



DTI — Antonio Carlos Raposo — Rua Indiana, 974 — CEP 04562 — São Paulo — SP.

SÃO PAULO, 25/07/87

RESOLUÇÃO DTI-87/82

VII-CBI-PRELIMINAR: PRORROGAÇÃO — O diretor de torneios internos resolve, excepcionalmente, prorrogar a fase preliminar do VII-CBI até 15 de dezembro de 1987.

Antônio Carlos Raposo
DTI

SÃO PAULO, 01/09/87

RESOLUÇÃO DTI-87/03

VI-CBI-SEMIFINAL: PRORROGAÇÃO — O diretor de Torneios Internos resolve, excepcionalmente, prorrogar a fase semifinal do VI CBI até 29/02/88.

Antônio Carlos Raposo
DTI

NOTICIÁRIO



Director: TORBEN ERIK CARLSEN — Rua Nebraska, 443 — Brooklyn — CEP 04560 — SP.

ICCF

V MUNDIAL FEMININO — SEMIFINAL GRUPO 5

Participante brasileira: Iluska Simonsen — resultados: Iluska 1 Pia (DK) — Gerda (BE) 0 Iluska.

MASTER CLASS/GT

GRUPO M/GT 164: brasileiro: João Deus Carvalho — Resultado: Carvalho 0 Ulrich (DDR) — Demster (ESC) 1 Carvalho — Carvalho 0,5 Wittmann (Austr) — Carvalho 0,5 Helmut (BRD) — Carvalho 0,5 Volker (DDR) — Cenek (CSSR) 0,5 Carvalho — Carvalho 0,5 Rex (USA) — Sampieri (I) 0,5 Carvalho — Carvalho 0,5 Marczak (CSSR) — Fritz (DDR) 1 Carvalho.

GRUPO M/GT 179: brasileiro: Paulo Amílcar G. Brião — Resultado: Bridskij (URSS) 0 Brião — Brião 1 Poles (NL) — Brião 1 Labate (USA) — Muller (DDR) 0 Brião — Brião 1 Vasquez (Arg) — Brião 1 Jurgenson (USSR) — Zyla (BRD) 0 Brião.

GRUPO M330: brasileiro: Paulo Amílcar G. Brião — Resultado: Phillips (Ing) 0 Brião — Brião 0,5 Ochs (BRD) ... **GRUPO M327:** brasileiro: Paulo Amílcar G. Brião — Resultado: Brião 0,5 Sicker (BRD) ...

GRUPO M339: brasileiro: Alberto Pinheiro Mascarenhas — Resultado: Nilsson (S) 1 Mascarenhas — Mascarenhas 0,5 Sontgas (BRD) ... **GRUPO 382:** brasileiro: João Deus Carvalho ... Idem Grupo M384.

HIGHER CLASS — CLASSE SUPERIOR

GRUPO H571: brasileiro: Rogério Honotato Tonolli ... **GRUPO H572:** brasileiro: Emanuel Flávio Campos Costa — Resultado: Emanuel 0,5 Stopps (DDR) ... **GRUPO H585:** brasileiro: Emanuel Flávio Campos Costa, o qual abandona ... **GRUPO H592:** brasileiro: Havanir Welsh Ribeiro — Resultado: ... **GRUPO H612:** brasileiro: Lisandro Papaleo ... **GRUPO H633:** brasileiro: Edson França Teixeira.

FIRST CLASS — PRIMEIRA CLASSE

GRUPO I/741: brasileiro: Edson França Teixeira — Resultado: Teixeira 1 Freitag (DDR) — Teixeira 1 VanDamme (Belg) ... **GRUPO I/801:** brasileiro: Marcio de Almeida Albuquerque — Resultado: Furster (DDR) 0 Márcio — Hucula (CSSR) 0 Márcio — Rubino (I) 0 Márcio — Brylka (BRD) 1 Márcio ... **GRUPO I/803:** brasileiro: Soultiro Futida — Resultado: Soultiro 1 Holm (DK), Binkowski (DDR), Kerby (ING), Muller (BRD) — Steinbach (DDR) 1 Soultiro ... **GRUPO I/804:** brasileiro: Lair Valio Alves — Resultado: Lair 0 Flaherty (ING) — Canto (I) 1 Lair ... **GRUPO I/825:** brasileiro: Celio Kellermann — Resultado: Kellermann 1 Kleinsschmidt (DDR) — Markus (DDR) 1 Kellermann ... **GRUPO I/826:** brasileiro: Décio de Marque — Resultado: Décio 0 Nygaard (DK) — Décio 0,5 Krauss (DDR) — Zimmermann 0 Décio ... **GRUPO I/828:** brasileiro: Luiz Carlos Ciasta — Resultado: Ciasta 0 Oldach (DDR) ... GRU

PO 1/835: brasileiro: Mário A. Vaz Jr. — Resultado: Vaz 0 Fritsch (DDR) ... GRUPO 1/869: brasileiro: Joachim Smigurski — Resultado: Gibbon (ING) 0 Smigurski ... GRUPO 1/883: brasileiro: Silvanildo J. de Almeida — Resultado: Silvanildo 0 Schulz (DDR), Haack (BRD), Lane (USA) ... GRUPO 1/889: brasileiro: Marco Antonio Chaves — Resultado: Chaves 0 Nabel (DDR), Minejeu (USSR) ... GRUPO 1/891: brasileiro: Alfredo C. Soares Dutra Neto — Resultado: Alfredo 1 Miciek (USA), Richter (DDR) ... GRUPO 1/896: brasileiro: Marco Antonio M. Gutierrez — Resultado: Gutierrez 0 Weigale (DDR), Leita (I), Schniepp (BRD) ... GRUPO 1/900: brasileiro: Mário Cesar Jack Schuster — Resultado: Schuster 0 Luka (BRD) ... GRUPO 1/901: brasileiro: Douglas Airtton F. Amorim ... GRUPO 1/902: brasileiro: Mário Giebel — Resultado: Giebel 0 Talbot (ING) — Maddox (USA) — Forster (DDR) 0,5 Giebel ... GRUPO 1/903: brasileiro: Ermano Soares de Sá — Resultado: Ermano 1 Borgia (I), Von Otte (DDR), Maversberger (DDR), Bertsch (BRD) ... GRUPO 1/904: brasileiro: Carlos Agustini — Resultado: Agustini 0 Kiel (BRD) — Agustini 1 Von Otte (DDR) ... GRUPO 1/909: brasileiro: Ricardo Antonio Cataldi — Resultado: Richter (DDR) 0 Cataldi — Cataldi 0 Andresen (N) — Jurg (ING) 0,5 Cataldi ... GRUPO 1/911: brasileiro: Pedro Antonio Simões eliminado (art. 23) ... GRUPO 1/912: brasileiro: Ricardo Antonio Cataldi — Resultado: Cataldi 1 Galimberti (I) ... GRUPO 1/925: brasileiro: Paulo A. Sampaio Amaral — Resultado: Amaral 0 Wronski (PL) — Muller (BRD), Feldborg (DK) ... GRUPO 1/926: brasileiro: Daniel Carr de Muzio — Resultado: Muzio 1 Schultheiss (BRD) ... GRUPO 1/931: brasileiro: Jorge P. Gonçalves Filho ... GRUPO 1/934: brasileiro: Wanderlei de Oliveira Fernandes — Resultado: Martens (BRD) 1 Fernandes ... GRUPO 1/941: brasileiro: Agnaldo Luiz dos Santos eliminado (art. 23) ... GRUPO 1/944: brasileiro: Kiyoshi Umemura — Resultado: Kiyoshi 1 Chapin (USA), Bohringer (DDR), Kristen (DDR) ... GRUPO 1/945: brasileiro: Márcio Almeida Albuquerque ... GRUPO 1/959: brasileiro: Kiyoshi Umemura — Resultado: Kiyoshi 1 Wrobel (BRD) ... GRUPO 1/960: brasileiro: Márcio Almeida Albuquerque ... GRUPO 1/1001: brasileiro: Josino F. M. Rezende ... GRUPO 1/1005: brasileiro: Astolfo Belem Correa Filho ... GRUPO 1/1006: brasileiro: Cassio Roberto Sopko ... GRUPO 1/1007: brasileiro: Leonel Penna Franca ... GRUPO 1/1008: brasileiro: Gilsomar S. Barbalho ... GRUPO 1/1017: brasileiro: Marco Antonio Chaves ... GRUPO 1/1018: brasileiro: Herminio Costa Jr. ... GRUPO 1/1025: brasileiro: Jorge Alberto Dacal Mendes ... GRUPO 1/1032: brasileiro: Jorge Alberto Dacal Mendes ... GRUPO 1/1035: brasileiro: Gilsomar S. Barbalho ... GRUPO 1/1036: brasileiro: Claudio Fratini.

SECOND CLASS: SEGUNDA CATEGORIA

GRUPO 11/578: brasileiro: Leonel Penna Franca ... GRUPO 11/638: brasileiro: Saulo Pedrosa da Silva ... GRUPO 11/641: brasileiro: Admir Gomes de Moraes — Resultado: Admir 0,5 Bauer (BRD) ... GRUPO 11/693: brasileiro: Antonio C. Malachini ... GRUPO 11/698: brasileiro: Juscelino da Cunha Andrade ... GRUPO 11/704: brasileiro: Marcelo de Freitas Nobrega.

THIRD CLASS — TERCEIRA CATEGORIA

GRUPO 111/650: brasileiro: Francisco Luiz Lacerda da Costa ... GRUPO 111/673: brasileiro: Osmar Alves da Silva — Resultado: Osmar 0 Santos (USA), Hidalgo (USA), Tiberghien (BEL).

VI/VII COPA MUNDIAL

Iniciado 1/11/1986. Participantes brasileiros: GRUPO 06: Manoel Jair de Souza Pereira — GRUPO 10: Antonio Verenhitch ... GRUPO 18: Dario do Amaral Jr ... GRUPO 20: Fernando A. Albuquerque G. ... GRUPO 23: Ricardo Antonio Cataldi ... GRUPO 25: Wilson Salles Lages ... GRUPO 27: Fernando A. Albuquerque G. ... GRUPO 32: Saulo Pedrosa da Silva ... GRUPO 40: Luiz Fernando Nicolau ... GRUPO 54: Reinaldo Damin ... GRUPO 67: José Roberto Morau ... GRUPO 86: Gilsomar Silva Barbalho ... GRUPO 115: Torben Erik Carlsen ... GRUPO 117: José Valdir Nogueira ... GRUPO 122: João Carlos de Freitas Borges ... GRUPO 142: Soultiro Futida ... GRUPO 143: Ubirajara de Oliveira Barroso ... GRUPO 144: Erico Pacheco do Amaral ... GRUPO 148: Zélio Bernardino ... GRUPO 151: Marco Antonio de Almeida ... GRUPO 154: Leonel Penna Franca ... GRUPO 166: José Geraldo Veloso ... GRUPO 171: Antonio Mário Batista Lima ... GRUPO 172: Luiz Francisco da Silva Barbosa ... GRUPO 202: Josino Fernando Mello Rezende ... GRUPO 210: Plácido Alves da Souza ... GRUPO 220: Paulo Roberto Ferreira de Brito ... GRUPO 233: José Rodrigues dos Anjos ... GRUPO 255: Marco

Antonio Chaves ... GRUPO 257: Mário Simulite Soares ... GRUPO 260: Warner Bruce Kover ... GRUPO 271: Marco Egydio da Silva ... GRUPO 272: Alberto Pinheiro Mascarenhas ... GRUPO 274: Roque Pablo Berard ... GRUPO 292: Lauro M. P. Mendes Sobrinho ... GRUPO 298: Flávio Arnaldo Braga da Silva ... GRUPO 300: Manoel Odival de Oliveira Búrigo ... GRUPO 310: Zélio Bernardino ... GRUPO 317: Paulo Amílcar Goenez Brião ... GRUPO 318: Edson Paulo Schroeder (Falecido) ... GRUPO 338: Ércio Perocco Jr.

CADAP

TORNEIOS DE CANDIDATOS

GRUPO E-85: brasileiros: Paulo Amílcar G. Brião — Georges Homsi — Orlando A. Soares — Henrique P. Maia Vinagre — Resultado: Brião 1 Homsi — Orlando 0 Cupié (ARG) — Vinagre 1 Homsi — Vinagre 0,5 Michelaud — Georges Homsi abandona ... GRUPO A-86: brasileiro: João Deus Carvalho.

ASCENSOS

SUPERIOR: GRUPO B-86: brasileiro: Havanni Welsch Ribeiro — Resultado: Havanni 1 Ruiz (ARG).

ZONAIS

VII ZONAL FINAL: brasileiro: Clairton Felício.

VIII ZONAL SEMIFINAIS: GRUPO 01: brasileiro: João Deus Carvalho — Resultado: Saseta (ARG) 0 Carvalho ... GRUPO 02: brasileiro: Edson França Teixeira ... GRUPO 03: brasileiro: Paulo Amílcar G. Brião ... GRUPO 04: brasileiros: Leopoldo Bandeira Maia Filho e Souitiro Futida.

X ZONAL

Participantes brasileiros: GRUPO 01: Mário Simulite Soares — Pedro Correa Filho ... GRUPO 02: Paulo Amílcar G. Brião ... GRUPO 03: João Deus Carvalho — Salvador Mangini Filho ... GRUPO 04: João Deus Carvalho — Marcos Egydio da Silva — GRUPO 05: José Manuel Blanco Pereira — Adolpho Quixada Neto ... GRUPO 06: Zélio Bernardino — Werton Alvaranga Bastos ... GRUPO 07: Zélio Bernardino — Torben Erik Carlsen ... GRUPO 08: Warner Bruce Kover — Alberto Pinheiro Mascarenhas — Ivan Marques da Silva ... GRUPO 09: Luiz Francisco Silva Barbosa — Carlos Eduardo Bastos ... GRUPO 10: Célio Kellermann ... GRUPO 11: José Alves de Oliveira abandona ... GRUPO 12: Paulo Gonçalves Guimarães — Pedro Corrêa dos Santos — Sérgio B. Consolino ... GRUPO 14: João Antonio Granzotti abandona ... GRUPO 15: Flávio A. Braga da Silva ... GRUPO 16: Antonio E. Novello Meneguzzi — Carlos Rodolfi Ferreira — Colin Jeremiah B. Stefenson — Emerson Santa Cruz Melo Herculano — João Ciro Moreira Mussi — João Narciso D'Almeida Castro ... GRUPO 17: Paulo Antonio Ferreira — Ubiratan de Souza Rios — Cláudio Frantini — Marcos Antonio Natal Gomes — Carlos Alberto Wolff — Jorge Fernando Barbosa Cunha.

OBS.: — Remetam resultados, dúvidas planilhas (cópias), jogos comentados para publicação para o Diretor Internacional.

- Caso tenham partidas interrompidas remetam a registrada ao adversário e avisem o Diretor Internacional.
- Jamais abandonem um jogo ou o grupo sem avisar o(s) adversário(s) e o Diretor Internacional.
- Partidas para adjudicação deverão ser enviadas dentro do prazo e com carta registrada, com cópia de tudo para o Diretor Internacional do CXEB.

INSCRIÇÕES
ABERTAS

VIII
CBI
PRELIMINAR

★★★★ VEJA MAIORES INFORMAÇÕES NESTA REVISTA ★★

INFORME DA SECRETARIA

Secretário: Nelson Lopes da Silva (Rua Martim Francisco, 265 - São Paulo - SP - 01226).

a) **Novos associados:** 4084 Adroaldo da Cunha Portal - 4085 Alexis Cândido Sermanto - 4086 Aluísio Augusto Cardoso Lima - 4087 Angel Juan Lloret Pardo 4088 Ângelo Sidnei Moraes Silva - 4089 Antônio Fernando Pereira da Silva - 4090 Azamor Alan Espíndola Postiglione - 4091 Carlos José Quaresma Jeismann - 4092 Cláudio Batista da Silva - 4093 Cláudio José Junqueira Parreira - 4094 Darvas Sargony - 4095 Deive Kleber Pedra - 4096 Eber Alves da Rocha - 4097 Emerson Freire - 4098 Eugênio Carlos de Lima Gall - 4099 Fábio Luís de Oliveira - 4100 Fernando Antônio Nogueiros Lima - 4101 Gilmar da Silva Medeiros - 4102 Hildo Carmo Sampaio - 4103 Ivanilson Pereira da Silva - 4104 Jadir Piazza - 4105 João Carlos Fernandes da Silva - 4106 João Pavan - 4107 Jorge Henrique M. Backes - 4108 José Adilson de Lucena - 4109 José Pereira dos Santos - 4110 José Willame Távora - 4111 Marco Arno Thies - 4112 Marcos Damázio Gaspar Gomes - 4113 Nilton César Antunes da Costa - 4114 Paulo Germano Lins de Oliveira - 4115 Renê Mauro da Silveira - 4116 Roberto Annovazzi - 4117 Salustiano Miguel Souza Alves - 4118 Sandro Rodrigo Gasparoto - 4119 Saturnino Batista Pereira - 4120 Seulo de Tarso Pires da Silva - 4121 Sérgio Luiz Nomura - 3783 João Fernando Martins Hippert - 3992 Eduardo Grassi de Abreu Ferreira - 4049 Marcos Antônio Barros Cavalcanti. Total 41.

b) **Sócios Readmitidos:** 0139 José Augusto de Souza Filho - 0355 Elso Elói Bodeneze - 0395 Homero Fenner Filho - 0416 Gilson Ricardo Medeiros Pereira - 0681 José Alberto Reis - 1930 Antônio Pédua Pinto Neto - 2366 Elbio Bidart de Prates Piccoli - 2474 Fernando Antônio Medeiros Camargo - 2547 George Eduardo de Sá Dreux - 2724 Gessiner Farias - Total 10.

c) **Sócios desligados a pedido:** 2484 Alaour Ignácio dos Santos - 2726 Gilberto Mendes Gonçalves Torkomian - 2818 Alexandre Alaour Kupper Cardoso - Total 03.

d) **Sócios desligados na forma do art. 22 "letra d" dos Estatutos:** 1366 Márcio Mozart Tenório de Vasconcelos - 2644 Jonas de Vargas Ferreira - 2667 Gamil Fanor Lagemann - 2793 João Osvaldo dos Santos - 3288 Aldrin Luiz Maia Barreto - 3297 Edison Antônio Zanelloto - 3298 Edmilson César de Lima Pinto - 3300 Fabiano Fragoso Costa - 3308 José Esteves Cezário - 3310 Kleber Renan Torres Chacon - 3313 Luiz Paulo Conti - 3314 Manuel Gusmão Filho - 3316 Max Cuscan - 3321 Rudimar Norton Begrow - 3322 Sérgio Hideo Takeda - 3324 Waldemar Zajac -

e) **Cadastro para efeito de rating:** 3965 Agostinho Torquato Maschio - 3966 Ailton Renato Stefanelli - 3967 Ailton Bezerra da Silva - 3968 Alair de Almeida Prata - 3969 Alan Seabra Nicolau - 3970 Alberto Lima Carneiro - 3971 Alcides Ramalho do E. Santos Junior - 3972 Alexandre Jabour Soares - 3973 Anatol Szentmikloski - 3974 Angelo Rober Pulici - 3975 Antônio Alvaro de Assis Moura - 3976 Antônio Augusto M. C. Ferraz - 3977 Antônio Conceição Alves Silva - 3978 Antônio Jeziel da Rocha - 3979 Athos Amaral - 3980 Augusto Bello de Souza Neto - 3981 Carlos Alberto Borges Cardoso - 3982 Carlos Alberto de Macedo - 3983 Carlos Amaro de Jesus - 3984 Carlos Augusto Refeska-levsky - 3985 Carlos Wachtler Junior - 3986 Celso Chagas Bento - 3987 Cícero Augusto Dias Bioni - 3988 Cleber Moreira Corrêa - 3989 Delfin Pereira Torres Neto - 3990 Édio Gonçalves Cândido - 3991 Edmundo Fagnoli de Araújo - 3992 Eduardo Grassi de A. Ferreira - 3993 Euclides de Paula Souza - 3994 Eugênio Negro Martim Lopes - 3995 Flávio Menezes Quintiliano - 3996 Francisco Amulpho P. P. Pessoa - 3997 Francisco José Baena de Morais - 3998 Gabriel Bosque Filho - 3999 Gedeon Henrique Nobre - 4000 George Rafael Dias Alves - 4001 Gerson Inácio - 4002 Gonzalo Antônio C. Lopez - 4003 Gunter Serschon - 4004 Harold Keller - 4005 Haroldo Frederico Sanft - 4006 Isabel Cristina Bredariol - 4007 Ivan Kuhlmann Nogueira - 4008 Ivo Pereira de Arruda Filho - 4009 Jaime Augusto Chaves - 4010 Jair Lodo - 4011 James Guimarães - 4012 Jauston Gonzales - 4013 João Batista Donizete de Souza - 4014 João Batista de Menezes - 4015 João Kuroiwa - 4016 Jogy Tamura - 4017 Jordalino Jorge - 4018 José Ary de Almeida Filho - 4019 José Asílio Bedin Tamiosso - 4020 José de Arimatéia Tavares - 4021 José Carlos Mascote - 4022 José Célio Coltro - 4023 José Coutinho dos Santos Filho - 4024 José Eduardo Ciorfi - 4025 José Elias Neto - 4026 José Ernesto Aquino Belochio - 4027 José Francisco de Abreu Junior - 4028 José Luiz Lopes Gomes - 4029 José Paganella Junior - 4030 José Ribeiro de Carvalho - 4031 Jurandir Sampaio Lima Filho - 4032 Lindauto Cairas Ribeiro - 4033 Luciano Uriel Lodis - 4034 Lúcio Roberto Dias Bandeira - 4035 Lúcio Vicente Castiglioni - 4036 Luiz Alberto Lima Pires Barros - 4037 Luiz de Almeida - 4038 Luiz Antônio Oliveira

Orion - 4039 Luiz César F. de Azevedo - 4040 Luiz Darlei Scherer - 4041 Luiz Eduardo Gazzola - 4042 Luiz Eduardo S. Cerqueira - 4043 Luiz Eduardo Santos Braga - 4044 Luiz Geraldo Scian Bastos - 4045 Marcelo de Moraes e Silva - 4046 Márcio Longo - 4047 Márcio Machado Pereira - 4048 Marco Antônio Dias de Moraes - 4049 Marcos Antônio B. Cavalcanti - 4050 Mário Eduardo Martinez Astorga - 4051 Mário Luiz Carcassi - 4052 Maurício César Proença Bezerra - 4053 Maurity Celso Ruysam - 4054 Mauro Ribeiro Musette - 4055 Mauro Tsutomu Yamauchi - 4056 Miguel Dato Bonilha - 4057 Nelson Azevedo Cardoso - 4058 Pasquale Domine - 4059 Paulo Celso Gonçalves Garcia - 4060 Paulo Florêncio da Silva - 4061 Paulo Lotz Filho - 4062 Paulo Roberto Targa - 4063 Raimundo Costa de Oliveira - 4064 Raimundo Manoel M. S. Fernandes - 4065 Raimundo Nonato Mendes Filho - 4066 Roberto Akio Arada - 4067 Rutênio Araújo - 4068 Sandro Pinheiro - 4069 Sérgio Saito Sakihama - 4070 Sérgio Spellmann Quirino de Farias - 4071 Sidroneo Ubirajara M. Cardoso - 4072 Sílvio Castanheira P. da Silva - 4073 Tadeu Susumu Sano - 4074 Vagner Ranieri - 4075 Walter Facó Bezerra - 4076 Velter José Gomes Aguiar - 4077 Wanderley Ferreira Bispo - 4078 Wanderley Guide - 4079 Victor Sandro O. Alcoforado - 4080 Vitor Treiber - 4081 Walcir de Freitas - 4082 Valtess Gomes Alcoforado - 4083 Wilson Temanaha.

CAMPEONATO BRASILEIRO INDIVIDUAL

V - FINAL

Início: 18/03/85

Término: em aberto

O Campeão obtém o título de Mestre Brasileiro de Xadrez Postal, o vice obtém mais norma, o terceiro colocado obtém 1/3 da norma, e o quarto colocado obtém 1/4 da norma para a obtenção do referido título.

Feijó 0,5 Richieri - Paiva 0,5 Richieri - Feijó 0 Iluska - Feijó 0 Schuster - Schuster 0,5 Vasconcelos - Shuster 0,5 Portilho - Soares 1 Schuster - Shuster 0,5 Vinagre - Brião 1 Amorim - Brião 1 Feijó.

Diretor: Maurício S. F. Moreira
Rua Lutfalla Salim Achoa, 153
04017 - São Paulo - SP.

VI - SEMIFINAL

Início: 01/04/86

Término: 01/10/87

Os dois primeiros colocados de cada grupo, estarão classificados para a fase final.

Diretor: Ademir A. Leão Garcia
Caixa Postal 225
17.930 - Tupi Paulista - SP.

GRUPO 01 - Hirsch 0,5 G. Silva - Alvarenga 1 M. Almeida - Simonsen 1 Alvarenga - Alvarenga 1 Gemignani - Gemignani 0,5 Szobot - Szobot 0,5 G. Silva - Szobot 0,5 G. Silva - Gemignani 0 Agustini - Agustini 1 Cabral.

GRUPO 02 - Nagy 0 Simonsen - Simonsen 1 Carvalho - Saboya 1 Carvalho - Travi 0,5 Gyuricza - Gyuricza 0,5 Carvalho - Carvalho 0 Bernardino - E. Filho 1 Anjos - Gyuricza 0 E.

Filho - C. Santos 1 Simonsen - C. Santos 0,5 Carvalho.

GRUPO 03 - Ruy Silva 0,5 Guimarães - Maia 1 Guimarães - Ruy Silva 1 Simonsen - Teixeira 1 Bracco - Bracco 0 R. Silva - Simonsen 0,5 Meirelles - Simonsen 1 Meirelles - Bracco 0 Leone - Brião 0,5 Meirelles.

GRUPO 04 - Bracco 0 Remos - Alvin 0 Iwekura - Gyuricza 0,5 Alvin - Gyuricza 0,5

Dmitruk — Terra 0,5 Alvin — Pirro 0 Ramos —
Bracco 1 Terra — Ramos 1 Sampaio.

GRUPO 05 — Felleiros 0,5 A. Silva — Felleiros 0,5 Saboya — Chacon 0 Fernandez — V. Silva 1 Chacon — A. Silva 1 Chacon — Ávila 0 Saboya — Ávila 0 Silva.

GRUPO 06 — Simonsen 0,5 Bastos — Simonsen 0 Sormani — Sormani 0 A. Silva — Barata

0,5 A. Silva.

GRUPO 07 — Hirsch 0,5 Bernardinho — Queiroz 0 Camargo — Queiroz 0 A. Oliveira — Queiroz 0 O. Souza — Hirsch 0 Moreira — A. Oliveira 0 Moreira — Bernardino 0,5 Freire — Freire 0 Campos — Oliveira 0 Freire.

GRUPO 08 — Dagobert 1 Jensen — A. Filho 1 Rocha — A. Filho 1 Diccolla — Diccolla 0 Rocha.

VII — PRELIMINAR

Início: 01/03/86

Término: 15/12/87

Os dois primeiros colocados de cada grupo, estarão classificados para a fase semifinal.

Diretor: João Neumann Neto

A/C Banco do Brasil S/A

89.290 — São Bento do Sul — SC

GRUPO 01 — Giebel 1 Suzuki — Giebel 1 Ruiz — Suzuki 0 Rikli — Polo 1 Rikli — Polo 1 Turine — Zélio 1 Brasil.

GRUPO 02 — Paúl 1 Manoel — Felleiros 1 Manoel — Manoel 0 Zélio — Aguiar 1 Manoel.

GRUPO 03 — Ruy 1 Gomes — Gomes 0 Vieira.

GRUPO 04 — Heron 0 Caiafa.

GRUPO 06 — Muzio 0,5 Laudelino — Tibor 1 Laudelino — Leal 0,5 Muzio — Laudelino 0,5 Lopes.

GRUPO 07 — L. Barbosa 0 Debs — S. Barbosa 0 Luz — Luz 0,5 Rikli — L. Barbosa 0 Lopes.

GRUPO 08 — Lima 0,5 Wilson — Massa 0,5

Meireles — Massa 1 Aguiar — Meireles 1 Lima.

GRUPO 09 — Éboli 0 Choma — Carvalho 0 Moreira — Vieira 1 Souza.

GRUPO 10 — Costa 1 Gomes — Gomes 1 Laudelino — Gomes 1 Dutra — Laudelino 1 Ruiz — Ruiz 0 Costa — Mário 0,5 Ruiz — Laudelino 0 Mário — Dutra 0 Carvalho — Laudelino 0,5 Carvalho.

GRUPO 11 — Kover 0 Melo — Manoel 0 Portela.

GRUPO 12 — Agustini 0 Moraes — Cid 0 Moraes.

GRUPO 13 — Heron 0,5 Lopes — Leon 0,5 Caiafa — Caiafa 1 Heron — Vieira 1 Heron.

Carta do Leitor

Srs. Associados,

Proposta de Alteração das Regras dos Jogos — Consulta aos Associados: Levamos ao seu conhecimento o resultado das manifestações recebidas, em função da proposta publicada na RBXP nº 20 (FR101), à página 14, na seção Carta ao Leitor.

Recebemos um total de 36 cartas, assim distribuídas quanto à proposta apresentada:

15 considerações favoráveis integralmente;

06 favoráveis a uma experiência com o sistema;

06 favoráveis com ressalvas a falhas;

09 contrários à proposta.

Desse modo, houve um total de 27 manifestações a favor do proposto contra 09 opiniões contrárias.

Há que se considerar que, em janeiro de 1987, época da publicação da matéria, a Revista foi distribuída a cerca de 1.300 associados ativos. Daí, opinaram sobre o assunto cerca de 2,76% dos associados.

Antônio Carlos Raposo
Diretor de Torneios Internos

TAÇA BRASIL

V - FINAL

Início: 01/09/86

Término: em aberto

O Campeão e o Vice terão o direito de participar da próxima Final do CBI. Os demais finalistas têm assegurada a sua participação na Semifinal do CBI.

Gladstone 0,5 Alvarenga -

Diretor: Adilson Martins Coelho
Rua José Tassarollo Santos, 32
28.625 - Nova Friburgo - RJ

VI - PRELIMINAR

GRUPOS 01 a 10

Os dois primeiros colocados de cada grupo estarão automaticamente, classificados para a semi-final.

GRUPO 01 - Mazetto 0,5 Cleber - Sandroval 0 Grevá - Alegretti 1 Carr.

GRUPO 02 - Irajá 0,5 Brião - Irajá 0,5 Vieira.

GRUPO 03 - Zélio 0,5 Jurandir - Pascheto 1 Jurandir.

GRUPO 04 - Aldobil 0,5 Carneiro - Carneiro 1 Dogeval - Zélio 0 Dogeval.

GRUPO 05 - Gonçalves 0,5 Vieira - Gon-

Diretor: Tibor Rabockai
Rua Inhatium, 175
05060 - São Paulo - SP.

calves 1 Sciam - Athos 0 Pessoa - Kampits 1 Pessoa - Pessoa 1 Brito.

GRUPO 06 - Pulici 1 Brasil.

GRUPO 07 - Bechara 1 Pohlmann.

GRUPO 08 - Rodrigo 0 Irajá - Plínio 0 Irajá - João Osvaldo dos Santos abandona.

GRUPO 09 - Sem ocorrências.

GRUPO 10 - Aranega 0,5 Nelson - Canjor 1 Carr.

GRUPOS 11 a 25

GRUPO 11 - Nelson 0 Simões. Retificação: Piccoli 0,5 Simões.

GRUPO 12 - Jeferson 1 Lima - Lima 0 Consolino - Clerici 1 Lima - Narciso 1 Pereira - Lima 0 Pereira.

GRUPO 13 - Leite 0 Patrícia.

GRUPO 14 - Jeferson 0 Ivan - Gazzola 0 Veldomiro - Camargo 0 Castiglioni - Chacon 0,5 Jeferson.

GRUPO 15 - Santos 0 Gazola - Santos 0 Bastos - Santos 0 Cardoso - Alves 0 Bastos.

GRUPO 16 - Ogier 0 Nishiyama.

GRUPO 17 - Konzen 0 Consolino - Castilho 0 Konzen - Caiafa 1 Soares - Vilhena 1 Soares - Retificação: Consolino x Carreiro, em andamento.

GRUPO 18 - Ramos 0 Consolino - Ramos 0 Augusto.

GRUPO 19 - Borges 1 Jeziel (Art. 15) - Carvalho 0 Borges - Caiafa 0,5 Borges - Alves 0 Jeziel.

Diretor: Dogeval Ferreira Holanda
Caixa Postal, 256
79.600 - Três Lagoas - MS.

GRUPO 20 - sem ocorrência.

GRUPO 21 - Sem ocorrência.

GRUPO 22 - Nishiyama 1 Lee - Borges 0,5 Caraver - Borges 0 Garcia - Borges 1 Lopes - Roque 0 Borges.

GRUPO 23 - Rikli 0 Amaral.

GRUPO 24 - Pereira 0 Pavan - Efremoff 1 Pereira - Vieira 1 Cardoso - Vieira 1 Pereira - Efremoff 1 Morau.

GRUPO 25 - Encerrado: 19) Marcos Antônio dos Santos 11,5; 29) Rogério Honorato Tonolli 10,5; 39) Alexandre Letizio Vieira 10,0; 49) João Carlos de Freitas Borges 8,5; 59) Hugo Almeida de Magalhães 7,5; 69) José Arimatéia Tavares 7,0; 89) Rudimar Norton Begrow 6,0; 99) Roberto Pontes do Ó 4,0; 109) Ivan de Barros Ravedutti 4,0; 119) Elquias Barbosa 1,0; 129) Ronaldo Affonso Pacheco 0,0 pts. - José Olívio Soares inscrição cancelada. Classificados: Marcos e Rogério.

GRUPOS 26 a 40

Licença do diretor.

GRUPOS 41 a 55

GRUPO 41 — C. Fernandes 1 C. Carvalho — L. Dantas 0 Rikli — Rikli 1 Carlsen — T. Costa 1 L. Dantas.

GRUPO 42 — Massa 1 Stephenson — Essado 1 Stephenson — P. Ferreira 0 Jensen — P. Barros 0,5 Massa — Essado 0 P. Barros.

GRUPO 43 — Tortoza 0 B. Cruz — A. Faria 0 S. Feitosa — A. Faria 0 B. Cruz — B. Cruz 0 Barea — Massa 1 Barea — A. Faria 1 L. Souza (Art. 21) — Manoel Jair de Souza Pereira eliminado (Art. 26).

GRUPO 44 — Pantoja 1 S. Lages — S. Lages 0 B. Silva — Gonzalo Antônio Cabalera Lopez eliminado. (Art. 23) — OBS.: Não considerar a eliminação de Rui Barbosa, publicada na RBXP nº 22.

GRUPO 45 — Cavini 1 Carlsen — A. Oliveira 0,5 Carlsen — S. Lages 0,5 A. Oliveira — Cano 1 A. Oliveira — B. Martins 0,5 Franzon — Saraiva 0,5 Carlsen — L. Gomes 0 S. Lages — S. Lages 1 Carlsen.

GRUPO 46 — Anjos 1 S. Feitosa — Amorim 0 Anjos — Anjos 0 F. Sampaio.

GRUPO 47 — Destefani 1 Mocherniuk.

GRUPO 48 — Soboll 0 Karoly.

GRUPO 49 — sem ocorrência no período.

GRUPO 50 — Bruno 1 S. Filho — S. Maia 0 Rolim — João Martins Santos abandona — Encer-

Diretor: Névio João
Caixa Postal 1031
79.001 — Campo Grande — MS.

Diretor: Pedro Corrêa Cabral
SQS 110 — Bloco F — Apto. 104
70.373 — Brasília — DF

GRUPO 51 — Bemvenuti 1 S. Fonseca — Lentini 1 Bemvenuti — Névio 1 S. Fonseca — Bemvenuti 0 Névio — Ordakowski 0 M. Moreira (replicado por ter saído com incorreção na RBXP nº 22).

GRUPO 52 — Herculano 0 Piccoli — S. Feitosa 1 Herculano — S. Filho 0,5 Bruno — Baena 1 Herculano.

GRUPO 53 — Sady 0,5 Perego — Perego 1 M. Andrade — Lara 0 Perego.

GRUPO 54 — Kaupert 0 B. Lima — Guerciaba 1 Wingert.

GRUPO 55 — Ayjara 0 H. Barata — B. Oliveira 0,5 R. Neto — P. Ferreira 0,5 H. Barata.

GRUPOS 56 a 69

GRUPO 56 — Wingert 0 Meireles — Turine 0 Meireles — Alejandro 0 Meireles.

GRUPO 57 — Costa Neto 0,5 Osmar — Costa Neto 1 Nogueira.

GRUPO 58 — H. Souza 0,5 Meneguzzi — Maia 0 Meneguzzi.

GRUPO 59 — Falleiros 1 Pirro.

GRUPO 60 — Mussi 1 Zanetti — Zanetti 1 Napoleão — Dicolla 1 A. Lima.

GRUPO 61 — L. Pereira 1 Rocio — Adriano 0 L. Pereira — L. Pereira 0 Dutra.

Diretor: Manoel Maria Cardoso Filho
Rua João Lira, 161/401
22430 — Rio de Janeiro — RJ

GRUPO 62 — Damin 1 Goyhenex.

GRUPO 63 — Ricupero 1 Andrade Neto.

GRUPO 64 — Napoleão 0 J. Mendes — Napoleão 1 Estevão — Rodrigues Neto 0,5 Napoleão.

GRUPO 65 — Kelsen 0 Arnor.

GRUPO 66 — Ferraz 1 R. Souza — Choma 1 Douglas.

GRUPO 67 — Gildásio 0 Eric — Werton 0 Eric — Bueno 1 M. Pereira.

GRUPO 68 — Getúlio 1 Éboli.

TORNEIO COMEMORATIVO DOS 20 ANOS DO CXEB

Início: 15/01/86

Término: 15/07/87

Diretor: Mário S. Soares

Caixa Postal, 1259

11.001 - Santos - SP.

Os 15 primeiros colocados estarão automaticamente classificados para a fase final.

Piccoli 1 Simonato - Piccoli 0 Vieira - Seback 1 S. Souza - J. Costa 1 Seback - Bigio 1 Seback - F. Lopes 1 P. Afonso - Brião 1 F. Lopes - Eisei 0 Dirceu - Salvi 1 Ricci - Bertolucci 1 Eisei - R. Andrade 1 Verenhitch - R. Andrade 1 Vieira - Segalla 0 Jairo - Jairo 0 Sabino - Jairo 1 J. Marques - Bertolucci 1 Jairo - M. Rocha 0 Soutello - Vieira 1 S. Souza - S. Souza 1 J. Wingert - Cid 1 Medureira - P. Afonso 1 Laurindo - Aulísio 1 J. Marques - Aulísio 0,5 Vinicius - Laurindo 1 J. Wingert - J. Wingert 0 Suzuki - J. Wingert 1 Paulino - J. Wingert 0 A. Wingert - Suzuki 0,5 Barros - Barros 1 Adilson - Gutemberg 0,5 O. Rikli - M. Soares 0 Mussi - Mussi 1 M. Antonio - Beecher 1 Paulino - A. Wingert 0 Grilo - O. Rikli 0 Laudelino - J. Lima 0 Salvi - Falleiros 1 Salvi - Falleiros 1 Calderaro - Salvi 1 Werton - Admir 1 Ubirajara - Admir 0 R. S. Lima - Ricci 1 Cavini - Cavini 0 Domiks - Bernardo 1 R. Santos - Bernardo 1 Cerqueira - C. Barros 1 Domiks - Egri 1 R. S. Lima - Bianchi 0 Egri - Domiks 0,5 Muller - Egon 0,5 R. Santos - Domiks 1 A. C. Almeida - Domiks 0 Scaglia - Muller 1 Cerqueira - Kover 0 Alaor - Stephenson 0 L. Barbosa - Mascote 0 Amauri - Mascote 0 J. Gomes - Abramides 0,5 J. Carvalho - Hely 0 J. Gomes - J. Carvalho 1 Santana - Schubert 0 R. Rikli - Nivaldy 0 Rolim - Oséas 0 Salette - Oséas 0 Santana - Hirsch 1 M. Andrade - Valdez 0 Van Eunen - M. Andrade 0 Van Eunen - Van Eunen 0 Clairton - R. Rikli 1 Wilson - V. Coelho 0,5 Emerson - Coca 0,5 Euclides - Euclides 1 J. Mendonça - Euclides 1 Meyer - Euclides 1 Mendonça - Faria 0 Ávila - Herdt 0 Brião - J. Henrique 1 Cataldi - Cataldi 1 Abreu - Clébert 0 Brião - Dieckmann 0,5 Bigio - Iluska 0,5 Esteves - Kahala 0 Brião - Berto 1 Souitiro - F. Afonso 0 Bigio - Retificação: Clairton 0 Rolim - Abandono: Roberto Lima Santos.

CAMPEONATOS ESTADUAIS

I CEI-SP - FINAL

Início: 02/09/85

Término em aberto

O campeão e o vice estarão automaticamente classificados para a próxima semifinal do Campeonato Brasileiro Individual.

Diretor: Nélson Hirsch

Caixa Postal, 793

85.800 - Cascavel - PR.

Natalino 0 Héctor - Natalino 0 Alejandro - Falleiros 0 Martins.

II - SEMIFINAL

Início: 01/10/86

Término: 01/04/88

Diretor: Ruy Castro M. Silva

Rua Melchisedes Picanço, 28

24.210 - Niterói - RJ.

Os dois primeiros colocados de cada grupo, estarão classificados para a Fase Final.

GRUPO 01 - Kikuchi 0 Cirello.

GRUPO 02 - Bertolucci 1 Pires - Pires 0,5

Messa - Muzio 0,5 Pires - Bertolucci 1 Silva.

GRUPO 03 - Pires 0,5 Bracco - Ayrosa 1

Bracco - Silva 1 Bracco - Santos 1 Dieckmann -

Silva 1 Santos - Silva 1 Dieckmann - Pikelmann 1 Sady.

GRUPO 04 - Falleiros 1 Santos - Brandino 0 Sanchez.

GRUPO 05 - Luz 0 Freitas.

GRUPOS 01 a 11

Início: 01/09/86

Término: 01/03/88

Os dois primeiros colocados de cada grupo estarão classificados para a Semifinal.

Diretor: Ramiro da Costa Almeida
Rua Goes Monteiro, 8/1103, Bloco E
22290 - Rio de Janeiro - RJ

GRUPO 01 - Mário Yoshimitsu Noguchi eliminado Art. 23.

GRUPO 02 - Borges 0 Fernando - Costa 1 Sarubo - Borges 0 Sarubo - Aranega 1 Nhan - Pires 0 Aranega - Aranega 0,5 Mário.

GRUPO 03 - Arnor 0,5 Pizzinato - Mundstock 0 Wellington - Dario 1 Dirceu.

GRUPO 04 - Montes 0 Cardin - Vassalo 0,5 Mário - Cardin 1 Mário - Wonsowsky 0,5 Cardin - Lira 1 Mário.

GRUPO 05 - Sarubo 1 Vasquez - Mundstock 1 Vasquez - Décio Tursi eliminado (Art. 23).

GRUPO 06 - Arenega 1 Ribeiro - Vasquez 1 Lázaro - Natalino 1 Ribeiro - Mário Yoshimitsu Noguchi eliminado (Art. 23).

GRUPO 07 - Alberto Chea Jin Tse eliminado (Art. 23).

GRUPO 08 - Mazzarolo 1 Falleiros - Cavini 0,5 Fratini - Kann 0,5 Marque - Fratini 0 Wonsowski - Falleiros 1 Fratini - Ricupero 1 Mazzarolo - Wonsowski 0,5 Falleiros - Wonsowski 1 Mazzarolo.

GRUPO 09 - Heitor 1 Ribeiro - Schullius 0,5 Ribeiro - Mitidieri 0 Massa - Amaral 0,5 Arnor - Ricupero 1 Amaral - Wlamir Garcia e Schullius abandona o torneio.

GRUPO 10 - Balduino 0 Oliveira - Maciel 1 Bernardo - Balduino 0 Mello - João Carlos Mazzini Juliano eliminado (Art. 23).

GRUPO 11 - Bernardo 0 Mazzarolo.

GRUPOS 12 a 22

Diretor: Sérgio Gonçalves Barbosa
Estrada Velha da Pavuna, 4.341 - Bl. 42/402
20.761 - Rio de Janeiro - RJ.

GRUPO 12 - Van Eunem 1 Mostafá - Schmidt 0 Faria - Assumpção 1 Schmidt.

GRUPO 13 - Morau 0 Sávio - Van Eunem 1 Sávio - Morau 0 Van Eunem - Bernardino 0,5 Sávio - Garcia 0 Bernardes - Paulo Sérgio Penna, eliminado (Art. 23).

GRUPO 14 - Dutra 1 Ingenito.

GRUPO 15 - William 1 S. Mobaier - S. Barros 1 Umemura - Paulo Sérgio Penna, eliminado (Art. 23).

GRUPO 16 - Sávio 1 Natal - Umemura 0 Sávio - Umemura 0 Wilson - Kikuchi 1 Dutra.

GRUPO 17 - Bernardino 1 Cano - Bernardino 1 Oliveira - Dieckmann 0,5 Bernardino - Dieckmann 1 Fonseca.

GRUPO 18 - C. Marques 0 Bonani (Art. 21) - Raul 0 Bonani - Bonani 1 Ivan - Cano 1 Scaglia - Scaglia 1 Raul.

GRUPO 19 - Scaglia 1 Dieckmann - Dieckmann 0 Bottino - Scaglia 0,5 Punhague - Punhague 1 Dieckmann - Bravo 0 Punhague - Bottino 1 Punhague - Hamilton José Coimbra Paiva, eliminado (Art. 23).

GRUPO 20 - Soboll 1 Punhague - Ivan 0 Punhague - Wilson 1 Soboll - Daniel da Cruz Hadad, abandona - Benedito Castanho de Araújo, eliminado (Art. 23).

GRUPO 21 - Tibor 0,5 Admir - Tibor 1 Vaz - Ivan 0 Vaz.

GRUPO 22 - Natal 0 Rain - Ricupero 0,5 Tavares - Hamilton José Coimbra Paiva, eliminado (Art. 23).

COLABORE COM A TESOURARIA

Veja na etiqueta de endereçamento da revista o mês de vencimento da sua anuidade. Colabore com a Tesouraria, enviando seu cheque com antecedência.

II CEI-SC — FINAL
Memorial Fritz Guido Hoffman

Início: 01/09/86

Término: em aberto

O campeão e o vice estarão automaticamente classificados para a próxima semifinal do Campeonato Brasileiro Individual.

Diretor: Nelson Hirsch
Caixa Postal, 793
85.800 — Cascavel — PR.

Giscometti O O. Rikli — Arcibaldo de Souza eliminado.

III — PRELIMINAR

Início: 01/09/86

Término: 01/03/88

Os dois primeiros colocados de cada grupo estarão classificados para a final.

Diretor: João de Deus Carvalho
Rua Leopoldo, 136 — Apto. 102-A
20.541 — Rio de Janeiro — RJ.

Licença do diretor.

II — FINAL

Memorial José Thiago Mangini

Início: 01/09/86

Término: em aberto

O campeão e o vice estarão automaticamente classificados para a próxima semifinal do Campeonato Brasileiro Individual.

Diretor: Nelson Hirsch
Caixa Postal, 793
85.800 — Cascavel — PR.

Caixa 0,5 Brinn — Zaltman 0 Fabiano — Madeu 1 Zaltman — Zaltman 0 Galvão — Amorim Neto 0,5 Brinn — M. Polo 0,5 Madeu — M. Polo 1 Borges — Thadeu 0 Paul (Art. 21) — Zaltman 1 Thadeu (Art. 21) — M. Polo 1 Brinn — Fabiano 1 Brinn — Fabiano 0 M. Polo.

II — CEI — PR — FINAL

Memorial Otto Mak

Início: 01/09/86

Término: em aberto

O campeão e o vice estarão automaticamente classificados para a próxima semifinal do Campeonato Brasileiro Individual.

Diretora: Iluska Pereira da Cunha Simonsen
Av. Vieira Souto, 350 — Apto. 302
22.420 — Rio de Janeiro — RJ.

Decorrido 9 meses do início do torneio, venho informar os abandonos e resultados, ocorridos até e presente data:

Abandonos: Carlos Alexandre de Faria — Pedro Antônio Simões — Durval M. Rosário Filho —

Resultado: Hirsch 1 Faria.

III - PRELIMINAR

Início: 01/09/86

Término: 01/03/88

Os dois primeiros colocados de cada grupo estarão classificados para a final.

*Diretora: Iluska Pereira da Cunha Simonsen
Av. Vieira Souto, 350 - Apto. 302
22.420 - Rio de Janeiro - RJ.*

Decorridos 9 meses do início do torneio, venho informar os abandonos e resultados ocorridos até a presente data.

Abandonos: Alberto Kipper - Resultados: Iahan 1 Godói - Beloto 0 Alcio - Iahan 0 Pavan - Zuchowski 1 Iahan - Godói 0 Valentin - Alcio 1 Godói.

II CEI/BA - FINAL

Início: 01/06/87

Término: em aberto

O campeão e o vice estarão automaticamente classificados para a próxima semifinal do Campeonato Brasileiro Individual.

*Diretor: Romeu Ricupero
Rua Ministro Godoy, 679 - Apto. 72
05.015 - São Paulo (SP)*

Participantes: Adolpho Karaoglan Liberato - João Edison Salete Aguiar - Homero Fenner Filho - Marcelo Fontes Magalhães Alves - Albérico Ricardo P. da Motta - Gileno Exalto de Araújo - Paulo Sérgio dos Santos Ferreira - Otávio Manezes da Fonseca - Ubirajara de Oliveira Barroso Júnior - Miguel Arcanjo Nogueira da Silva - Lafayette Freitas Sampaio - Ubirajara de Oliveira Barroso - Carlos Fernando de Alencar Ribeiro - Luiz Cláudio Guimarães e Bolivar Ribeiro Gonzalez.

I CEI/CE - FINAL

Início: 01/06/87

Término: em aberto

O campeão e o vice estarão automaticamente classificados para a próxima semifinal do Campeonato Brasileiro Individual.

*Diretor: Manoel Maria Cardoso Filho
Rua João Lira, 161/401
22.430 - Rio de Janeiro - RJ*

Participantes: Francisco José Moreira Lopes - Durval L. Bessoni de Melo - Fernando Antônio Negreiros Lima - Beatriz C. Porto - Marcos Aurélio M. Lima - Osborn de Andrade Barros - José Belo Torres - Ney Regis S. Alencar - Marcus Vinícius Araújo da Cunha - Tibério César de Andrade Tavares e Luiz Ângelo Marques Noronha.

I CEI/MS - FINAL

Início: 01/06/87

Término: em aberto

O campeão e o vice estarão automaticamente classificados para a próxima semifinal do Campeonato Brasileiro Individual.

*Diretor: Manoel Maria Cardoso Filho
Rua João Lira, 161/401
22.430 - Rio de Janeiro - RJ*

Participantes: Antônio Alves Martins - Jair Alves de Souza - Roberto Senatore Fedrizzi - Paulo de Tarso O. Rodvalho - Osvaldo Turine - Antônio José Del Moro - José Fortunato Martins - Nilton Alves Maia - Marcelo Senatore - Nêvio João - Geraldo Javier Boccia Medeiros - Douglas Ferreira Holanda e Heitor Torraca de Almeida.

Início: 01/06/87**Término: em aberto**

Diretor: Heron Pinheiro Michalski
Rua Mariante, 785 — Apto. 201
90.410 — Porto Alegre — RS

Participantes: José Adilson de Lucena — Rodrigo Oskar L. Koshier — Robertson Ribeiro dos Santos — Reynaldo Magalhães Soares — Geraldo Fonseca da Mesquita — Artur Brito Neto — Jorge Lamar-tina Pelinca — Cláudio Venceslau da Silva — Antônio Felix de Santana Junior — Valdir Oliveira da Silva — Juarez Corrêa da Olanda — Marcos Moraes de Oliveira Junior — Marcos Koatz e Almir Costa Santos.

DISTRAÇÃO DE 1ª QUALIDADE, NOVAS AMIZADES — CADA PARCEIRO UM AMIGO. MUITO XADREZ!!! — SEM PRECISAR SAIR DE CASA. ISSO É O XADREZ POSTAL!. ISSO É O CXEB!!!

TORNEIOS DE CLASSIFICAÇÃO

ACESSO À CATEGORIA ESPECIAL — TE

Os dois primeiros colocados de cada grupo serão promovidos à Categoria Especial, e o vencedor do grupo adquire o direito de participar diretamente da próxima semifinal do Campeonato Brasileiro Individual.

Aqueles que não alcançarem 33% dos pontos possíveis deverão voltar aos Torneios de Classificação da 1ª Categoria — TCI.

Diretor: José O. B. Lira de Vasconcelos
Caixa Postal, 20
58.220 — Bananeiras — PB

GRUPO 92 — Gemignani 0,5 Semer — Clark 0 Koatz — Milton Sampaio Dahyr Júnior eliminado (Art. 23).

GRUPO 93 — Pires 0,5 Melachini — Haded 0 Marne — Marne 0,5 Rodolpho — Marne 0,5 L. Galvão — L. Galvão 1 M. Jair — Melachini 0,5 M. Jair.

GRUPO 94 — Clerici 0 J. Cunha — Carrano 1 M. Jair — J. Cunha 1 M. Jair — Haded 0,5 Carrano — P. Luna 1 M. Jair — J. Cunha 0,5 Carrano — Destefenni 0,5 Carrano — M. Jair 0 Desfefenni.

GRUPO 95 — Jandir 1 J. Vieira — J. Vieira 0,5 Muzio — Divonzir 0,5 Jandir — Muzio 0,5 Koatz — Divonzir 0,5 Gemignani.

GRUPO 96 — J. Vieira 1 J. Lima — J. Lima 0,5 Bechara — J. Lima 0,5 Jandir — J. Lima 0,5 Joviniano — F. Teixeira 1 J. Vieira.

GRUPO 97 — Milton Sampaio Dahyr Júnior eliminado (Art. 23).

GRUPO 98 — Paulo César Vieira inscrição cancelada.

GRUPO 100 — Paulo César Vieira substituído por Ivan Gilberto Sandoval Falleiros.

GRUPOS FORMADOS:

GRUPO 102 — Fernando César Martins Teixeira — Ronaldo Teixeira Neves — Marcos Antônio dos Santos — Flávio Juarez Feijó — Guilherme Almeida de Andrade — Luiz Sérgio Vichy — Zeno Antônio Becker Filho — Ira Mark Brinn — Paulo César Laubenstein Bruno — Osmar Antônio Serafini Júnior — Maurício Soares Ferreira Moreira.

ATÉ GRUPO 300

Aqueles que obtiverem 75 por cento dos pontos possíveis confirmam a 1ª Categoria e adquirem o direito de jogar os Torneios de Acesso à Categoria Especial - TE. Os demais deverão voltar aos Torneios de Classificação da Segunda Categoria - TCII.

GRUPO 258 - Encerrado: 19) Clairton Felício, 6,0; 29) Luciano N. Marmontel, 4,5; 39) Bernardino Santana, 3,5; 49) Osas Bueno Arruda Filho, 3,0; 59) Sylvio Oliveira Neves e Carlos Roberto Silveira, 2,0 e 79) Marco Antonio Fuarra, 0,0 pontos.

GRUPO 259 - Encerrado: 19) João Francisco Scaglia, 4,5; 29/39) Luiz André C. Diniz e Antonio Silva Ruiz, 4,0; 49) Flávio Ulhoa Coelho, 3,5; 59/69) Marco Antonio Fuarra e Carlos Roberto Cassetari, 2,0 e 79) Newton Pereira Pinto, 0,0 pontos.

GRUPO 261 - Encerrado: 19) Célio Ferraz Ribeiro, 5,5; 29/39/49) Carlos Augusto Pereira Terra, João Francisco Scaglia e João Francisco Santos, 3,5; 59) Arivaldo Seguesse, 3,0; 69) Raul dos Santos, 2,0 e 79) Eduardo Blank Gonçalves, 0,0 pontos.

GRUPO 263 - Laudelino 1 Wong - Destefenni 0 Brendália - Encerrado: 19/29) Laudelino Santana Filho e José Jandir Bernardes, 4,5; 39/49) Ricardo Brendália e Wong Shi Man, 4,0; 59/69) José Roberto Destefenni e Francisco Bonani Neto, 2,0 e 79) Gildo Sandoval Campos, 0,0 pontos.

GRUPO 264 - Encerrado: 19) José Pereira Fernandes, 5,5; 29/39) Geraldo Ulhoa Coelho e Rosana M. Paulon, 4,5; 49) Adriano Von Pfuhl Rodrigues, 3,5; 59) Gildo Sandoval Campos, 2,0; 69) Antônio Silva Ruiz, 1,0 e 79) Álvaro Cristiano Oliveira, 0,0 pontos.

GRUPO 265 - Niero 1 Ferrari - Encerrado: 19) Ivan Libonati Sanches, 5,5; 29) Fábio Duarte dos Santos, 4,0; 39) Lúcio Niero, 3,0; 49) Gildo Sandoval Campos, 2,5; 59/69/79) Leonardo Ferrari, Léo Minoru Ozawa e Antônio Carlos Pulsy, 2,0 pontos.

GRUPO 267 - Luna 0 Pulsy - Medina 0 Werton - Encerrado: 19) Américo Pereira Guedes, 5,5; 29/39) Néilson Lancaster M. Tavares e Osmar Antônio Serafini Jr., 4,5; 49) Antônio Carlos

Pulsy, 3,0; 59) Pedro Bandeira de Luna Filho, 1,5 e 69/79) Fernando Pereira Ribeiro e Geraldo Janvier Medina, 1,0 pontos.

GRUPO 269 - Medeiros 0 Teixeira.

GRUPO 270 - Werton 0 Weyrich - Ruiz 0 Werton - Ruiz 0 Barbosa - Encerrado: 19/29) Luiz F. S. Barbosa e Wilson Roberto Rocha, 5,0; 39) Milton Weirich, 4,0; 49) Paulo Afonso Amaral, 3,0; 59/69) Antônio Silva Ruiz e Werton Alvaranga Bastos, 2,0 e 79) Ricardo do Nascimento, 0,0 pontos.

GRUPO 271 - Ruiz 0 Cenjor - Encerrado: 19/29) Alexandre Pedro Choma e Francisco Xavier Cenjor, 5,5; 39) Luiz Francisco Barbosa, 4,0; 49) Antônio Silva Ruiz, 3,0; 59) Ricardo do Nascimento, 2,0; 69) Edmilson de Lima Pinto, 1,0 e 79) João P. Santiago, 0,0 pontos.

GRUPO 272 - Chrotti 0,5 Trajan - Chrotti 1 Oliveira - Penna 1 Chrotti - Penna 1 Oliveira - Oliveira 0 Trajan - Bonani 0,5 Penna.

GRUPO 273 - Oliveira 0,5 Silva - Encerrado: 19) Guilherme de Andrade, 6,0; 29/39) José Jandir Bernardes e Renato Duprat, 4,0; 49/59) Marco Aurélio de Oliveira e Francisco de Castro Silva, 3,0; 69) Hélio T. Saito, 1,0 e 79) Ari Alves Pereira, 0,0 pontos.

GRUPO 274 - Varenhitach 0 Xavier.

GRUPO 275 - Pigon 0 Ferrari - Encerrado: 19) Fernando M. Teixeira, 6,0; 29) Leonardo Ferrari, 5,0; 39) Fernando Pigon, 4,0; 49) João Oswaldo dos Santos, 3,0; 59) Luiz Antônio Damin, 2,0; 69) Engels L. de Medeiros, 1,0; 79) José Olivio Soares, 0,0 pontos.

GRUPO 276 - Pigon 0 Albuquerque - Albuquerque 1 Carvalho.

GRUPO 277 - Carvalho 0 M. A. Santos - Carvalho 1 J. F. Santos - Ferrari 0 M. A. Santos.

GRUPO 278 - Santos 0 Rodrigues - Borges 0,5 Rodrigues - Mesquita 1 Carvalho - Mendes 1 Borges - Mesquita 0 Rodrigues - Rodrigues 1 Wong - Rodrigues 0 Maurino - Mendes 1 Mesquita - Mendes 1 Santos.

GRUPO 279 — Carvalho 1 Coelho — Coelho 0 Rubens — Coelho 0,5 Sopko — Rubens 1 Carvalho.

GRUPO 280 — Albuquerque 0 Mazzarolo — Bonani 0 Puley — Albuquerque 0,5 Astolfo — Albuquerque 1 Lima — M. A. Santos 1 Albuquerque — Lima 0 Bonani (retificação).

GRUPO 281 — Laudelino 0,5 Eizemberg — Abdias 1 Laudelino — Aranega 1 Grilo — Abdias 1 Alves — Alves 1 Laudelino.

GRUPO 282 — Santos 0,5 Eizemberg — Abdias 1 Laudelino — Laudelino 0 Santos — Abdias 0 Santos — Laudelino 0,5 Eizemberg.

GRUPO 283 — Rocha 0,5 Mendes — Capuci 0 Rocha — Oliveira 0 Mazzarolo — Mendes 1 Capuci — Mendes 1 Mazzarolo.

GRUPO 284 — Rocha 0,5 Guilhem — Grilo 0 Rocha.

GRUPO 285 — Francimar 0 Mazzarolo — Cordani 1 Francimar — Santos 1 Pereira — Manoel Brenha Ribeiro abandona.

GRUPO 286 — Silva 0 Andor — Lima 1 Silva — Lee 1 Anjos — José Rodrigues dos Anjos abandona.

GRUPO 287 — Penna 0 Godói — Penna 0 Freitas — Souza 0 Rolim — Almeida 0 Souza — Freitas 1 Almeida — Souza 1 Freitas — Almeida 1 Penna — Freitas 0,5 Rolim — Godói 0 Souza.

GRUPO 288 — Batista 0 Rolim — Rolim 1 Dalton.

GRUPO 289 — Freita 1 Mendonça — Felipe Batista Ethur abandona.

GRUPO 290 — Freitas 0,5 Bueno — Ferrari 0 Bueno — Ferrari 1 Freitas — Freitas 1 Narvaz.

GRUPO 291 — Eguimar 0 Mazetto.

GRUPO 292 — Lino 1 Urbano — Gil 0,5 Resende — Lima 0,5 Gil — Anjos 0 Resende — Resende 1 Guerche — Resende 1 Lino — Ricardo Gurgel Azzi abandona — José Rodrigues dos Anjos abandona.

GRUPO 293 — Natalino 0 Maia — Natalino 0,5 Netto — Urbano 0 Natalino — Netto 1 Fonseca — Fonseca 0 Natalino.

GRUPO 294 — Fratini 1 Bueno — Fratini 1 Lino — Inajá 1 Fratini — Martins 1 Bueno — Lino 1 Paraízo — Maia 1 Fratini.

GRUPO 295 — Pozza 0,5 Silva — José Rodrigues dos Anjos abandona.

GRUPO 296 — Lima 0 Wonsowski — Nishiyama 1 Guilhem — Guilhem 0 Wonsowski — Guerche 1 Bueno — Wonsowski 0,5 Gazola — Gazola 1 Guilhem.

GRUPO 297 — Sopko 1 Lima — Gama 0 Abdias.

GRUPO 298 — Kelsen 1 Narvaz — Costa 1 Aranega — Aranega 1 Nishiyama — Nishiyama 1 Alves — Marcelo F. da Costa Rodrigues eliminado (Art. 23).

GRUPO 299 — Costa 1 Abdias — Mobaier 0,5 Costa — Abdias 0,5 Bastos — Bastos 0,5 Mobaier.

GRUPO 300 — Aranega 0,5 Egri — Aranega 0 Pereira.

GRUPO 301 EM DIANTE

GRUPO 301 — Maciel 0 Murakami.

GRUPO 302 — Waack 1 Felipe — Waack 1 Peguin — Marco Antônio Lavieri Martins abandona.

GRUPO 303 — Ademir Amado Guedes eliminado (art. 23).

GRUPO 305 — Andrés Marcelo de Nuccio abandona.

GRUPO 306 — Valério Brussemolin eliminado (art. 23).

GRUPO 307 — Andrés Marcelo de Nuccio

*Diretor: Pedro Luiz O. Costa Neto
Rua Alves Guimarães, 408 — Apto. 104
05410 — São Paulo — SP.*

abandonou — José Edson Bastos de Oliveira eliminado (art. 23).

GRUPO 308 — Marcos Vinicius Fernandes abandonou.

GRUPO 310 — Sewaybricker 1 Gilson.

GRUPO 312 — Helder Galoso Pinto abandonou — Max Lay Lima eliminado (art. 23).

GRUPO 315 — Dilson Araújo da Silva eliminado (art. 23).

GRUPO 317 — Laerte Dias de Carvalho abandonou.

GRUPOS FORMADOS:

GRUPO 323 — Jefferson Simão — Eduardo Rivera Palmeira Filho — Sebastião Abdo Teixeira — Luiz Silvestre de Azavedo — Manuel Fidalgo Neto — Marcelo Fontes Magalhães Alves — Fernando Lothário Becker.

GRUPO 324 — Fernando Lothário Becker — Paulo César Vieira — Elomar Gerhardt — Marco Alves Ganhoto — Everaldo Alves Lima — Antônio Carlos Rodrigues Cipolli — Dárvas Sargony.
GRUPO 325 — Alcindo Bastos da Silva Filho — Dárvas Sargony — João Fernando Martins Hippertt — Hil do Carmo Sampaio — João Carlos Fernandes da Silva — Jorge Henrique M. Backes — Walter Marano.
GRUPO 326 — Sérgio Levy — Eric Krieger von Borowski — Paulo César Vieira — Sandro Rodrigo Gasparoto — Ângelo Sidnei Moraes Silva — Aluisio Augusto Cardoso Lima — Daniel de Carqueira Foss.

TCII — SEGUNDA CATEGORIA

O vencedor de cada Grupo será promovido à 1ª Categoria, devendo confirmar a mesma através dos Torneios de Classificação da 1ª Categoria — TCI.

Aqueles que não alcançarem 33% dos pontos possíveis deverão voltar aos Torneios de Classificação da Terceira Categoria.

ATÉ GRUPO 365

*Diretor: Torben E. Carlsen
 Rua Nebraska, 443
 04560 — São Paulo — SP.*

GRUPO 323 — Yasuda 1 Dieckmann (julg.) — Yasuda 1 Vilhena (julg.) — Maronese 1 Yasuda (julg.) — Encerrado: 19/29/39) Alair Franco Martins, Domingos Maronese e Osvaldo Makoto Yasuda 4,0; 49) Marivaldo dos Reis Santa Isabel 3,5; 59) Luiz Carlos Guerra Dieckmann 2,5; 69) Adriano José de Oliveira Vilhena 2,0; 79) Luiz Roberto Alves 1,0 pts.

GRUPO 326 — Aristides 1 Garcia (julg.) — Cruz 0 Victor — Encerrado: 19) Aristides Francisco de Oliveira 5,0; 29) Gerson Luiz de Melo 4,5; 39) Victor de Padua Pereira 4,0; 49) Alair Franco Martins 3,5; 59) Néilson Herrero Garcia 2,0; 69/79) José Alberto Borges da Cruz e Robinson Castro Fortunato 1,0 pts.

GRUPO 333 — Stephenson 0 Mussi (julg.) — Mussi 0,5 Schmidt (julg.) — Encerrado: 19) Gabriel Tadeu Schmidt 4,5; 29) João Ciro Moreira Mussi 4,0; 39) Colin Jeremiah B. Stephenson 3,0; 49) Vanildo João Kaupert 2,5; 59) Max Cuscan 1,0; 69) Roberto Cid Coutinho 0,0 pts. — José Roberto de Souza teve sua inscrição cancelada no grupo.

GRUPO 334 — Stankievicz 0,5 Dario (julg.) — Encerrado: 19) Ruy Henrique Stankievicz 5,0; 29/39) Dario da Silva e Roberto S. Lessa Feitosa 4,5; 49) Silverio Pereira da Silva 3,5; 59) Ademir Helano Pascheto 2,5; 69) Nicoleu Szongott 1,0; 79) Eduardo A. Muller 0,0 pts.

GRUPO 335 — Araújo 1 Garcia (julg.).

GRUPO 339 — Abramides 1 J. Soares.

GRUPO 340 — Kurita 1 Muller — Encerrado:

19) Luciano Roberto Sarubbo 5,5; 29) Rubens Massari Kurita 4,5; 39) Eduardo A. Muller 4,0;

49) José Ranulfo Pereira Mendes 3,5; 59) Marcio Mozart T. Vasconcelos 2,5; 69) Jorge Sobrinho Machado 1,0; 79) Antonio Gonçalves Jr. 0,0 pts.

GRUPO 342 — Raymundo 0,5 Santana — Segalla 1 Raymundo — Santana 0 Sant'Ana — Sant'Ana 0 Segalla — Sandoval Ferraz de Souza abandona.

GRUPO 343 — Lopes 0 Figueiredo — Lopes 0,5 Leonardo — Marlos Almeida Damasceno eliminado (art. 23) — Encerrado: 19) Leonardo Arroio Jr. 4,5; 29) Celso Fernando O. Figueiredo 4,0; 39/49) Luiz Mascote e Francisco J. Moreira Lopes 3,5; 59) Célio Kellermann 2,5; 69) Marlos Almeida Damasceno 2,0; 79) José Raimundo Soares Pereira 1,0 pts.

GRUPO 344 — Gonçalves 0 Câmara — Encerrado: 19/29/39) Luiz Otávio F. Gonçalves, Marcos Vinicius de Oliveira e José de Arruda Câmara 4,0; 49) Valmir Matos 2,0; 59) José Hermano S. Schoneburg 1,0; 69) William Marcio Coelho 1,0 pts. — Marcos Eduardo Adami teve sua inscrição no grupo cancelada.

GRUPO 346 — Abreu 0,5 Ulivarri — Ivan 1 Abreu — Encerrado: 19) Paulo Daniel Tenca 6,0; 29) Ivan Marques da Silva 4,0; 39/49) Carlos Manuel Dopico Ulivarri e Dirceu Cleto Jr. 3,5; 59) Alberto da Costa de Abreu 3,0; 69) Wesley Gonçalves da Silva 1,0; 79) Marco Antonio Fantinato 0,0 pts.

GRUPO 347 — Ivan 0,5 Chedid — Encerrado: 19) Ivan Marques da Silva 5,0; 29/39) Carlos Manoel Dopico Ulivarri e Roque Paulo Berard 4,5; 49) Rafael Antonio Chedid 4,0; 59) Antonio

João Henriques 2,0; 6º) Francisco Quarenta Neto 1,0; 7º) Eduardo A. Muller 0,0 pts.

GRUPO 348 — Ivan 0,5 Alceste.

GRUPO 349 — Péricles 1 Lopes — Ulivarri 1 Arroyo — Iahn 0,5 Péricles — Péricles 1 Ulivarri.

GRUPO 350 — Soares 0 Heitor — Caraver 0,5 Soares.

GRUPO 351 — Sant'Ana 0 Arroyo — Pupo 0 Sant'Ana.

GRUPO 353 — Tafner 0 Melo — Silvério Parreira da Silva eliminado (art. 23).

GRUPO 354 — Pupo 0,5 Oliveira — Pupo 1 Berdaky — Ferreira 0 William — Oliveira 1 Xenofonte — Xenofonte 1 William — Berdaky 0 Xenofonte.

GRUPO 355 — Hélio 0 Josino — Hélio 1 Tomekiti.

GRUPO 359 — Lopes 0 Eunen — Ivoney Kamel Johann abandona.

GRUPO 360 — Vitor 0,5 Saulo.

GRUPO 361 — Eunen 1 Gilberto — Valdir 1 Eunen — Grave 0,5 Eunen.

GRUPO 362 — Berard 0 Tafner — Salvi 1 Berard — Salvi 1 Aulfio.

GRUPO 363 — Samyr 0 Edison — Andradas 1 Bonotto.

GRUPO 364 — Kerber 0 Sanches — Sanches 1 Fábio — Kerber 1 Fábio — Fábio 0 A. Félix — Cláudio 0 A. Félix — Sanches 0,5 A. Félix.

GRUPO 365 — Plácido 1 Dirceu.

GRUPOS 366 a 396

*Director: Bernardo de Oliveira Martins
Rua Albuquerque Lins, 724 - Apto. 74
01230 - São Paulo - SP.*

GRUPO 366	1	2	3	4	5	6	7	Pts.	Clas.
T. Mayer		1	1	1	=	1	x	4,5	1º
F. Faria	0		0	0	0	0	x	0,0	6º
M. Aniceto	0	1		1	0	0	x	2,0	4º
J. P. Lara	0	1	0		0	0	x	1,0	5º
A. Rodrigues	=	1	1	1		1	x	4,5	1º
J. C. Moraes	0	1	1	1	0		x	3,0	3º
R. Pacheco	x	x	x	x	x	x			

GRUPO 367 — Manera 0,5 Amorim — Amorim 0 Búrgio — Búrgio 0 Vichy.

GRUPO 368 — Pinto 0 Pelinca — Pelinca 1 J. F. Silva — Pelinca 1 Caraver — Menegatti 1 Caraver.

GRUPO 369 — Cordeiro 1 Gomes — Gomes 0 Machado — Dênio Ribeiro Gomes abandona.

GRUPO 371 — Lima 1 J. A. C. Silva — Medeiros do Ó 0 J. A. C. Silva.

GRUPO 372 — Holanda 0,5 J. A. C. Silva — Fernandes 1 J. A. C. Silva.

GRUPO 373 — Garcia 0 Holanda.

GRUPO 374 — Pessoa 1 Magalhães.

GRUPO 375 — Freitas 1 Alegetti

GRUPO 378 — Pessoa 1 Peiter.

GRUPO 379 — Ferreira 0,5 L. C. E. Silva — Monti 0 L. C. E. Silva — Ferreira 0,5 Monti — Santos 0 Ferreira — Santos 0 Reis — Santos 0 Monti — Alves 1 Santos — L. C. E. Silva 1 Santos — Fábio Rosa dos Santos abandona.

GRUPO 381 — Carvalho 1 Mundstock.

GRUPO 383 — Thomazelli 1 Kaupert.

GRUPO 385 — L. Silva 0 Campos — L. Silva 0 Silva Filho — Pinheiro 1 L. Silva — Lima 1 L. Silva — Leonardo Pinto Silva abandona.

GRUPO 390 — Razera Filho 1 Garcia — Fernandes 1 Lanza — Penna 1 Lanza — Garcia 1 Lanza — Lanza 0 Motta — Lanza 0 Razera Filho Lanza 0 Cocuzzi — Dênio Maciel Lanza eliminado art. 26.

GRUPO 391 — Figueiredo 1 Quaresma — Figueiredo 0,5 Stagni.

GRUPO 392 — Careta 1 Vilar — Penna 1 Vilar — Guedes 1 Vilar — Vilar 0 Fernandes — Vilar 0 Liparizi — Edson de Oliveira Vilar eliminado art. 23 — Refiticação: Diogo Francisco de Silva inscrição cancelada.

GRUPO 393 — C. V. Silva 0 Lisboa Neto — Quaresma 1 Souza — Batzelli 1 Souza — Vescovi Jr. 1 Souza — Souza 0 C. V. Silva — Souza 0 Tonolli — Souza 0 Lisboa Neto — Getúlio Ferreira de Souza eliminado art. 23.

GRUPO 395 — Arroio Jr. 1 Costa — Carvalho 1 Costa — Costa 0 Tortora — Costa 0 J. R. Oliveira — Costa 0 Assis — C. Oliveira 1 Costa — Assis 1 Carvalho — Laércio Pavanelli Costa eliminado art. 23.

GRUPO 396 — Pereira 0 Capatti — Pereira 0 Tortora — Pereira 0 Coelho — H. Silva 1 Pereira — Viana 1 Pereira — Vichy 1 Pereira — Elson Ribeiro Pereira eliminado art. 23.

GRUPOS 397 EM DIANTE

Diretor: Marne Medeiros
 SQS 313 - D-504
 70.352 - Brasília - DF

GRUPO 397 - Peter Danca Guerra - abandonou.

GRUPO 402 - Fábio Rosa dos Santos - abandonou.

GRUPO 403 - Ricardo de Biasi Ribeiro e Carlos A. Jansson - eliminados (art. 23).

GRUPO 404 - Carlos A. Jansson, Ayrton Paulino Marques e Ney Régis S. de Alencar - eli-

minados (art. 23).

GRUPO 406 - Agenor 1 L. Noronha.

GRUPO 407 - André Luiz Mondini - inscrição cancelada.

GRUPO 417 - Luiz Rodrigues de Oliveira - abandonou.

GRUPO 418 - M. Tudella 1 Hideo.

GRUPO 420 - José Feldman - abandonou.

TCIII - TERCEIRA CATEGORIA

O vencedor de cada Grupo será promovido à 2ª Categoria adquirindo o direito de jogar os Torneios de Classificação da 2ª Categoria - TCII.

GRUPO 145	1	2	3	4	5	6	7	Pts.	Clas.
A. Barata		=	1	1	1	1	1	5,5	1º
J. Oliveira	=		1	1	1	1	1	5,5	1º
J. E. Moraes	0	0		1	0	1	0	2,0	5º
J. C. Santos	0	0	0		0	0	0	0,0	7º
M. G. Moura	0	0	1	1		1	1	4,0	3º
J. Madeira	0	0	0	1	0		0	1,0	6º
L. Benites	0	0	1	1	0	1		3,0	4º

GRUPO 149 - Nascimento 0 César.

GRUPO 150 - Camargo 0 Botta - Camargo

1 Nascimento - Amaral 0 Camargo - Amaral 1 Almeida.

GRUPO 153 - Loschiavo 0,5 Abreu.

GRUPO 155	1	2	3	4	5	6	7	Pts.	Clas.
R. D. Rosa			0	0	0	0	1	2,0	3º
O. Câmara	1			1	1	1	0	5,0	1º
L. Noronha	1	0			1	1	0	4,0	2º
L. M. Bon	1	0	0			0	0	2,0	4º
E. M. Rocha	1	0	0	1			0	3,0	3º
S. Tucci	0	1	1	1	1		1	5,0	1º
R. M. Nunes	0	0	0	0	0	0		0,0	7º

GRUPO 157 - Ferreira 1 Toledo - Ferreira 1 Freitas - Camargo 0 Ferreira.

GRUPO 158 - Silveira 1 Romeu - Câmara 1 Silveira.

GRUPO 159 - Alexandre 0 Camargo - Cestano 0 Amaral - Amaral 0 Campos - Amaral 1 Juscelino - David 0 Amaral.

GRUPO 160 - Pinto 0 Schiavon - Pinheiro 0 Schiavon - Schiavon 1 Pfeiffer - Schiavon 1 Mendes.

Diretor: Ricieri Franzon

Av. Venâncio Aires, 863/102

90.040 - Porto Alegre - RS.

GRUPO 162 - Raimundo 1 Noguchi - Tucci 0,5 Mendes - Tucci 1 Noguchi.

GRUPO 163 - Ferreira 1 Barros.

GRUPO 165 - Ribeiro 1 Carmo - Figueiredo 1 Carmo - Carmo 0 Yamamoto.

GRUPO 166 - Marques 1 Lajos - Ribeiro 1 Lajos - Ribeiro 1 Huttner - Souza 1 Nilton - Lajos 0 Souza - Retifico o resultado de Souza 1 Marques para Souza 0 Marques.

GRUPO 167 - Oliveira 1 Vasques - Vasques 0 Abreu - Vasques 1 Toneti - Soares 0 Abreu.

GRUPO 168 - Mascarenhas 1 Konrad - Buono 0 Santana - Eduardo de Souza Freitas abandona.

GRUPO 169 - Eduardo de Souza Freitas abandona.

GRUPO 170 - Tucci 1 Sanchez - William 0 Jen - Rogério 0 Sanchez.

GRUPO 171 - Ribeiro 1 Nelson - Ribeiro 1 Luzia - Augusto 0 Ribeiro - Siqueira 1 Vera - Vera 0 Ribeiro.

GRUPO 172 - Napoleão Veiga Avellar abandona - Souza 1 Madeira - Madeira 1 Fernando.

GRUPO 173 - Emir da Cunha Pereira abandona.

GRUPO 174 - Napoleão Veiga Avellar abandona - Vagner 1 Márcio.

GRUPO 175 - Napoleão Veiga Avellar abandona - Emir da Cunha Pereira abandona - Christian Hfetz eliminado.

GRUPO 176 - Adib 1 Malveres - Câmara 1 Peres - Câmara 1 Alexandre.

TORNEIOS TEMÁTICOS

SÉRIE TO, ST/01-85, ST/02-85 E TQ

Diretor: Laudelino Joaquim Santana Filho
 Caixa Postal - 68
 06301 - Carapicuíba - SP.

TO/01 - GRUPO 03 - Lara 1 Meyr.

TO/02 - Gr.03	1	2	3	4	5	6	7	Pts.	Clas.
Consolino		0	=	1	1	1	1	4,5	1º
C. Sopko	1		=	=	0	1	1	4,0	2º
L. Freitas	=	=		0	1	=	1	3,5	3º
R. Meira	0	=	1		=	=	1	3,5	3º
W. Pereira	0	1	0	=		=	1	3,0	5º
F. Cenjor	0	0	=	=	=		1	2,5	6º
M. Alvarez	0	0	0	0	0	0		0,0	7º

TO/04 - Gr.08	1	2	3	4	5	6	7	Pts.	Clas.
A. Barata		1	1	1	1	1	-	5,0	1º
J. Martins	0		1	=	1	1	-	3,5	2º
A. Serafim	0	0		1	1	1	-	3,0	3º
Consolino	0	=	0		1	1	-	2,5	4º
C. Jansson	0	0	0	0		1	-	1,0	5º
R. Pontes	0	0	0	0	0		-	0,0	6º
M. Abraçado	-	-	-	-	-	-	-	-	I.C.

TO/06 - GRUPO 03 - Marques 0,5 Guimarães - Morau 0 Lara - Lara 0 Guimarães - Guimarães 1 Muzio - Cenjor 1 Lara - Muzio 1 Lara - Lara 1 Marques.

ST/02/85 Grupo 06	1	2	3	4	5	6	7	Pts.	Clas.
J. Cardoso		1	1	0	1	1	-	4,0	1º
J. Carvalho	0		=	1	1	1	-	3,5	2º
Consolino	0	=		1	1	1	-	3,5	3º
L. Ferrari	1	0	0		1	1	-	3,0	4º
C. Jansson	0	0	0	0		1	-	1,0	5º
M. Reis	0	0	0	0	0		-	0,0	6º
P. Guerra	-	-	-	-	-	-	-	-	I.C.

TQ/01 - GRUPO 01 - Belliboni 0,5 Kerber.

TQ/02 - GRUPO 01 - Carlos Alberto Antunes, inscrição cancelada - Antônio Alfredo Rodolfo, abandona.

TQ/03 - GRUPO 01 - Lin 1 Vieira - Antônio Alfredo Rodolfo, abandona.

TQ/05 - GRUPO 01 - J. Carlos 0 Reis - Peter Dancs Guerra e Fábio Rosa dos Santos, abandonam.

TQ/05 - GRUPO 03 - Carlos Alberto Antunes, inscrição cancelada.

TQ/07 - GRUPO 01 - Antônio Alfredo Rodolfo, abandona.

TQ/07 - GRUPO 02 - Lima 0,5 Bastos.

TQ/07 - GRUPO 03 - Ricupero 1 Bastos - Grimaldi 0 Teixeira.

TQ/08 - GRUPO 01 - Bastos 0 Muniz - Fábio Rosa dos Santos, abandona.

TQ/09 - GRUPO 01 - Caraver 0 Tucci.

GRUPOS FORMADOS

TQ/03 - GRUPO 04 - Marcos Antônio Natal Gomes - José Gilberto Maires - Antônio Ribeiro Junior - Hélio da Silva Araújo - Carlos Manuel Dopico Ulivarri - Luiz Nelson Corrêa Capucci - André Luiz de Oliveira Gama.

TQ/09 - GRUPO 02 - Hideo Suzuki - Ruy Carvalho Gonçalves - Marcos Antônio Natal Gomes - Roberto Esteves Barbosa - Heron Pinheiro Michalski - Urbano da Cunha Muniz Filho - Plínio Baptista Dias da Silva.

SÉRIE TP

TP/01 - GRUPO 01 - Laudelino 0 Marco - Neves 0,5 Laudelino - Laudelino 1 Armando - Marco 0 Neves.

Diretor: Jeferson Luiz Martins
 Rua Rio Grande do Sul, 1.184
 09510 - São Caetano do Sul - SP.

TP/01 - GRUPO 02 - Marco 0 Ércio - Feijó 0 Ércio - Ércio 1 Robertson - Ércio 1 Heron - Carlos Rodolfo Ferreira abandona.

TP/01 - GRUPO 03 - Marcus 0,5 Edmundo - Capuci 0,5 Marcus.

TP/01 - GRUPO 04 - Grimaldi 0 J. Deus - Consolino 1 Gouta - Alves 0 Consolino - Marco Alves - Marco 0 Edmundo - J. Deus 1 Alves - Gouta Hashizume eliminado.

TP/01 - GRUPO 05 - J. Lima 1 Marco.

TP/01 - GRUPO 06 - Maluf 0 Seijum - Amor 1 Fábio - Seijum 1 Amor - Maluf 0 Amor.

TP/01 - GRUPO 07 - Kurita 0 Piccoli.

TP/02 - GRUPO 01 - Leonardo 0,5 Laudelino - Braga 0,5 Laudelino - Laudelino 1 Coutinho.

TP/02 - GRUPO 02 - Ércio 1 Heron - Carlos Rodolfo Ferreira abandona.

TP/02 - GRUPO 03 - Alves 0 Consolino - Consolino 1 Piccoli - Piccoli 0,5 Urbano - Alves 0 J. Deus.

TP/02 - GRUPO 04 - Alves 1 Vieira - José Renato B. S. Vieira abandona.

TP/02 - GRUPO 05 - Piccoli 1 Caetano - Paulo 1 Cardoso - Victor 0 Piccoli - Caetano Belliboni abandona.

TP/02 - GRUPO 06 - Admir 0,5 Odilon - Odilon 1 Nilson - Júlio César de Castilhos abandona.

TP/03 - GRUPO 01 - Dogeval 0 Capetti.

TP/03 - GRUPO 02 - Raymundo 1 Joaquim.

TP/03 - GRUPO 03 - Urbano 1 Heron - Heron 0 Josino.

TP/03 - GRUPO 04 - Ramiro 0 Guimarães - Santos 1 Scaglia - Scaglia 0,5 Ramiro - Alves 0,5 Ramiro - Dogeval 0,5 Scaglia - Carlos Rodolfo Ferreira abandona.

TP/03 - GRUPO 05 - Lopes 0 Dutra - Almeida 1 Manuel.

TP/03 - GRUPO 06 - Dogeval 0,5 Consolino - Consolino 1 Vieira - Dogeval 0,5 Vieira - José Renato B. S. Vieira abandona.

TP/03 - GRUPO 07 - Marcos 1 Sanchez - Marcos 0 Consolino.

TP/03 - GRUPO 08 - Prado 0 Brasil - Brasil 1 Arroyo.

TP/04 - GRUPO 01 - Roque 0,5 Braga.

TP/04 - GRUPO 02 - Amor 1 Capuci - Capuci 0,5 J. Lima.

TP/04 - GRUPO 03 - Alves 1 Josué - Josué Augusto Nobre eliminado - Carlos Rodolfo Ferreira abandona.

TP/04 - GRUPO 05 - Ulliveri 0 Guimarães.

TP/04 - GRUPO 06 - Heron 0 Mascia - Mascia 0,5 Eli - Hécio H. Pretti Filho eliminado.

TP/04 - GRUPO 07 - Eli 0,5 Vianna - Admir 0,5 Urbano.

TP/05 - GRUPO 02 - Laudelino 0,5 Ércio.

TP/05 - GRUPO 03 - Edmundo 0 Josino - Carlos Rodolfo Ferreira abandona.

TP/05 - GRUPO 04 - Marcos 0 Zucho-wski.

TP/05 - GRUPO 05 - Eli 1 Victor.

TP/06 - GRUPO 01 - Glaucio 0,5 Joaquim.

TP/06 - GRUPO 02 - Alves 1 Marcos - Carlos Rodolfo Ferreira abandona.

TP/06 - GRUPO 03 - Grimaldi 0 Vianna.

TP/06 - GRUPO 04 - Marcus 0,5 Eli - Vanderley 0 Marcus - Eli 1 Hélio.

TP/06 - GRUPO 05 - Júlio 0 Nilson - Hécio H. Pretti Filho eliminado.

TP/07 - GRUPO 01 - Laudelino 0,5 Leonardo - Laudelino 1 Ruy - Carlos Alberto Jansson eliminado - Carlos Rodolfo Ferreira abandona.

TP/07 - GRUPO 03 - Gouta Hashizume e Josué Augusto Nobre eliminados.

TP/07 - GRUPO 04 - Marco 1 Maluf - Carlos Alberto Jansson eliminado.

TP/07 - GRUPO 05 - Noronha 1 Nilson - Hélio 1 Noronha - Noronha 1 Humberto.

TP/08 - GRUPO 01 - Ricupero 0 Roque - Ferreira 0 Ricupero - Roque 0 Prado - Carlos Alberto Jansson eliminado - Carlos Rodolfo Ferreira abandona.

TP/08 - GRUPO 03 - Alves 1 Burigo - Alves 1 J. Lima - Scaglia 1 J. Lima.

TP/08 - GRUPO 04 - Vanderley 0,5 Célio - Carlos Alberto Jansson eliminado.

TP/08 - GRUPO 05 - Capetti 1 Marco - Paulo 1 Victor.

TP/08 - GRUPO 06 - J. Lima 0 Urbano - Heron 0,5 J. Lima.

A REVISTA BRASILEIRA DE XADREZ POSTAL, órgão oficial do Clube de Xadrez Epistolar Brasileiro, é editada bimestralmente (distribuição gratuita a todos os associados do clube), sendo expedida na primeira quinzena dos meses ímpares.

Aqueles que não a estiverem recebendo regularmente deverão comunicar o fato ao Setor de Expedição - Nelson Lopes da Silva (Rua Martim Francisco, 265 - São Paulo - SP - 01226).

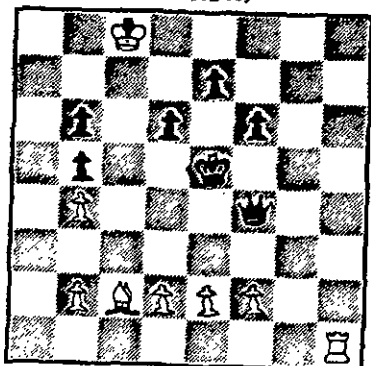

Branças Jogam e ganham.

8 peças brancas: Rc8, Th1, Bc2, b2, b4, d2, e2, f2.

7 peças pretas: Re5, Df4, b5, b6, d6, e7, f6.

De volta outra vez o velho Bron para deleite dos aficionados de estudos artísticos. Dele já publicamos dois finais (os de nº 8 e 16) dos mais instrutivos. Este, de nº 26, é outra composição de primeira linha, fazendo-nos lembrar as palavras de Irving Chernev, segundo as quais "o xadrez nunca deixa de ser excitante quando a força menor consegue superar a maior." (Solução no próximo número).

Solução do estudo anterior (nº 25), de Luciano W. Câmara. Posição — Brancas: Rb4, Cf7, a7, b2, b6, e4 (6 peças); Pretas: Ra8, Ce1, b7, e7, g4 (5 peças). O lance ganhador é 01. Cd8!! (com a idéia de Ce6 e Cc7++, aproveitando-se da infame posição do monarca negro. Qualquer outro lance inicial não leva a lugar algum; 01. Ce5??, g3 e ganham; também pouco serve 01. Cg5? por causa de 01. ... Cd3+; 02. Rc4, Cf4; 03. Rd4, g3; 04. Re3, g2; 05. Rf2, Ch3+!; 06. Ch3, g1:D; 07. Rg1, e5 e mate! Depois de 01. Cg5?, é claro, as pretas não poderão jogar 01. ... g3 devido a 02. Ce6 seguido de mate), Cd3+; 02. Rb5! (jogada de longo alcance; se agora 02. Rc4? segue-se 02. ... Cf4; 03. Rd4, g3; 04. Re3, g2; 05. Rf2, Ce6!!; 06. Cf7, Cg5!!; 07. Ch6 Ce4; 08. Rg2, Cc5; 09. Cf5, Cd7; 10. Ce7, Cb6 e empate; também aqui, evidentemente, não se pode capturar o búcéfalo preto após 05. ... Ce6!! por causa de 06. ... g1:D+, Rg1 e mate! Inútil é 07. Ce5? em lugar de 07. Ch6 devido a 07. ... Cf3!! , etc.), Cf4; 03. Cc6!, g3 (03. ... bc6?? não existe por causa de 04. Ra6 e mate; 03. ... Cd3? ou ... Ce6? são desprovidos de sentido em razão de 04. Ce7, Cf4; 05. Cd5, Cd5; 06. ed, g3; 07. d6, g2; 08. d7, g1:D; 09. d8:D++; se o rei branco estivesse em c5 o peão preto coroaría com xeque!; 03. ... e6? é uma aberração; 03. ... e5? conduz à derrota depois de 04. Cb4, Ce6; 05. Cd5!, g3; 06. Cc7+, Cc7; 07. bc, g2; 08. c8:D+ e ganham); 04. Cb4! (04. Cb8? é uma gaiatice devido a 04. ... Ce6!; 05. Ca6?, ba; 06. Ra6, Cd8 e as pretas vencem; naturalmente 04. ... g2 chega ao mesmo final perdido de peões, como no texto: 05. Ca6, Ce6; 06. Cc7+, etc.), g2 (agora 04. ... Ce6; 05. Cd5!, g2; 06. Cc7+ também chega ao mesmo fim-de-partida); 05. Ca6!, Ce6; 06. Cc7+, Cc7; 07. bc, g1:D; 08. c8:D+, Ra7; 09. Dc5+, Dc5+; 10. Rc5 e as brancas ganham o final de peões resultante. O procedimento para ganhar (oposição e triangulação) é relativamente simples; se 10. ... Rb8 as brancas continuam com 11. e5, Rc7; 12. e6, b6; 13. Rd5, Rb7; 14. b4, Rc7; 15. b5, Rb7; 16. Re4!, Rc7; 17. Re5, Rb7 (ou ... Rc8 ou ... Rd8); 18. Rf5, Rc7; 19. Rg6, Rd6; 20. Rf7, etc. "Magnífico trabalho de impecável realização!", escreve o próprio José Mugnos em artigo homenageando Luciano W. Câmara como compositor dos melhores.

Luiz G. Miranda Leão

Prosseguimos hoje com o tema do ataque duplo em xadrez, suscetível de interessar a novos e veteranos do Nobre Jogo. No diagrama 1 as pretas têm o lance; no diagrama 2, as brancas. Examine o feitor as duas posições de modo a gradativamente desenvolver aquele "feeling for position" tão caro a Capablanca:

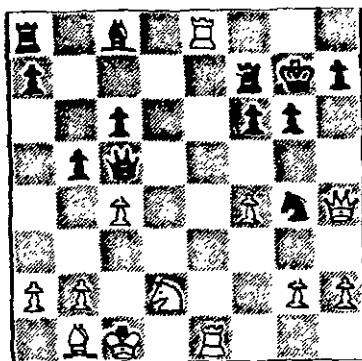
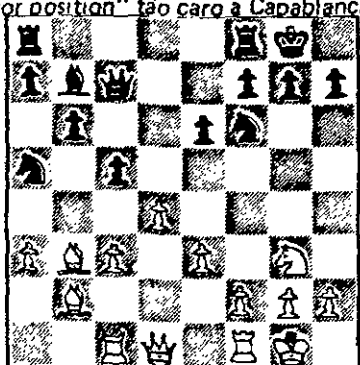

O diagrama nº 1 é da partida Rivera x Fischer, Olimpíada de Varna, 1962. Cabendo-lhe a vez, o grande campeão jogou simplesmente 01. ... Dc6, ameaçando mate em g2; seguiu-se 02. f3, Db5 e as brancas abandonaram; tampouco servia 02. Df3 devido a 02. ... Db5, ganhando uma peça, como no texto. Há sempre uma possibilidade de ataque duplo numa jogada de dama, dizem os mestres, notadamente quando há peças nossas mal colocadas ou vagando por aí desprotegidas. E quando é Fischer quem movimenta a dama, então todo cuidado é pouco ...

O diagrama nº 2 provém do encontro Knezevic x Kuprejeik, Torneio de Sary Smokovec, 1975. Com o lance, Knezevic, o vencedor da prova, jogou 01. Bg6! Rg6 (se 01. ... hg sobrevém o mate com 02. Dh8++); 02. Tc8, Cf2 (se 02. ... Tc8 então 03. Dg4+ seguido de 04. Dc8 com peça a mais); 03. Ta8, Cd3+; 04. Rb1, Df5; 05. g4, Df4; 06. Tg8+ e ganham. Bom arremate do GMI iugoslavo, já nosso conhecido de algumas passagens pelo Brasil, quando atuou como segundo do GMI Ljubojevic. Milorad Knezevic, um dos melhores mestres da Iugoslávia na década de 70, leciona xadrez na Universidade de Sarajevo. É também profundo conhecedor do Chaturanga (xadrez, em sânscrito), antecessor do xadrez tal como o conhecemos hoje.

Por curiosidade, transcrevemos a seguir a partida Knezevic x Fischer, jogada no Interzonal de Skope, 1967, vencido aliás por Fischer. Conduzindo as brancas, Knezevic logrou o empate, após renhida luta: 01. e4, c5; 02. Cf3, d6; 03. Bb5+, Bd7; 04. Bd7+, Dd7; 05. 0-0, Cc6; 06. c3, Cf6; 07. Te1, e6; 08. d4, cd; 09. cd, d5; 10. e5, Cc4; 11. Cbd2, Cd2; 12. Bd2, Be7; 13. Bg5, Bb4; 14. Bd2, a5; 15. Bb4, ab; 16. a3, ba; 17. Db3!, De7; 18. Te3, 0-0; 19. Ta3, Ta3; 20. Da3, Da3; 21. Ta3, f6; 22. Rf1, fe; 23. de, h6; 24. Tb3, Tf7; 25. h4, Rf8; 26. h5, Re8; 27. Ta3, Rd7; 28. Ta4, Te7; 29. Ta8, Rc7; 30. Re2, Rb6; 31. Rd3, Rc5; 32. Ta4, Tf7; 33. Re3, b5; 34. Tg4, Tf5!? (Fischer tenta forçar o ganho em difícil final de torres); 35. Tg7, Ce5; 36. Ce5, Te5+; 37. Rd3, Th5; 38. f4, Tf5; 39. g3, h5; 40. Tc7+, Rd6; 41. Th7, e5; 42. b4, Ra6 (se 42. ... ef; 43. gf, Tf4; 43. Th6+, rei joga; 44. Th5=); 43. Th6+, Rf7; 44. fe, Te5; 45. Rd4, Tg5; 46. Td6, Tg4+; 47. Rc5 e "tablas".

Reproduzimos, a seguir, a íntegra de nossa entrevista com o companheiro **Salvador Homce de Cresce**, campeão da **IV TAÇA BRASIL**.

DADOS PESSOAIS: 37 anos, casado, engenheiro civil, exercendo atualmente a função de diretor do serviço local de Água e Esgotos, 3 filhos, principal hobby: xadrez!, gosto também de computadores, cinema e música (popular brasileira e clássica). Jogo xadrez desde 1965, xadrez postal desde 79 onde fui apresentado pelo amigo Portilho.

No xadrez ao vivo cheguei a "vice" nos **Jogos Abertos do Interior em 78**, entretanto naquela época o profissionalismo era bem menor que hoje. Desde 69 pertencço à equipe principal de São Carlos (Americana entre 72 e 82) mas nunca consegui grandes resultados globais embora tenha obtido alguns resultados muito bons para minha força. Até 86 nunca havia participado de "opens", agora estou procurando tirar a diferença para ver se consigo ficar mais regular nas atuações.

Tenho também uma faceta de "cartola", sou **sócio fundador e presidente**, desde 84, do **Clube de Xadrez São Carlos** onde, juntamente com o prof. Flávio Fernandes e outros amigos vimos lutando para melhorar o xadrez são carlense.

Comparando o xadrez postal com o "avo vivo" penso que são muito diferentes entre si, no postal a memória não desempenha qualquer papel (não há necessidade de se conhecer de cor linhas de abertura, uma vez que elas estão à sua disposição nos livros), uma biblioteca atual tem muita importância, o sistema nervoso do jogador não é testado, não há apuros de tempo, a minuciosidade da análise deve ser maior, pois, o adversário tem condições de refutar mais facilmente qualquer erro.

Quanto às orientações a serem dadas aos postalistas, não sei se tenho conhecimentos para tanto mas, aí vão:

PRINCIPIANTES — jogue aberturas agudas e, se possível, abertas, gambitos, ao estilo romântico (Morphy, Tal) para ajudar a sentir, em toda a sua extensão, a atividade das peças. Penso que isso irá contribuir muito mais para elevar sua força do que jogar aberturas cerradas e de lentas manobras.

JOGADORES MÉDIOS — estude finais, evite aberturas muito estudadas (algumas variantes da Siciliana Najdorf ficam ganhas ou perdidas sem o jogador fazer um único lance de sua autoria).

JOGADORES FORTES — jogue duro, estude duro (gastei uma semana tentando achar uma vitória num final de B, C e 2P contra T e 2P com todos os PP na mesma ala, uma vitória que teve 90% de transpiração e 10% de inspiração!).

Com relação ao xadrez eletrônico, penso que o mesmo tem qualidades e defeitos, um micro pode ganhar de um principiante sempre e, inclusive, de jogadores médios algumas vezes, entretanto um "compadre", vizinho, "professor" ou assessor pode fazer o mesmo, inclusive com jogadores fortes, alterando a lógica dos resultados, trata-se, a meu ver, de um problema do postal de difícil solução, com os eletrônicos ou sem eles. Por outro lado o micro pode, na ausência de melhor compenhenia, evitar os lances errados e impossíveis dos principiantes, incentivar a disputa em horários e locais onde não há adversários disponíveis.

Ganhar uma TB foi para mim algo que aconteceu, o que posso dizer é que levei a sério, com cuidado e dedicação nas análises e é apenas isto que posso aconselhar.

Um grande abraço do Salvador

A Diretoria aprovou o cancelamento da inscrição de todo e qualquer jogador que, no decorrer do torneio, mudar-se para o exterior. A presente resolução passa a vigorar a partir da presente data.

São Paulo, 21 de Abril de 1.987.
Nelson Lopes da Silva (Secretário).

RES/SEC - 02/87

A Diretoria aprovou a majoração do preço dos adesivos cexebeanos, que a partir de 13/07/87 passam a ter o valor unitário de Cz\$ 10,00 (Dez Cruzados).

São Paulo, 30 de Abril de 1.987
Nelson Lopes da Silva (Secretário).

IV TAÇA BRASIL - FINAL

Retificação: Não foi o companheiro Luís Alberto Pires quem participou da fase final da IV Taça Brasil como anunciamos em nossa edição anterior, mas sim o companheiro Geraldo Rogério Pires.

VII - CBI - GRUPO 01.

José S. Brasil Leite

x

Antônio S. Ruiz.

01. P4D, P4D; 02. P4BD; P3R; 03. C3BD, C3BR; 04. B5C, B2R; 05. P3R, 0-0; 06. C3B, C3B? (Nas aberturas de peão-dama as negras/na maioria das vezes) precisam avançar o PBD antes de desenvolver o cavalo-dama, possibilitando assim a criação de contra-jogo através de pressão sobre o centro de peões brancos. A não observação deste princípio, por parte das negras, ocasiona problemas de restrição na mobilidade de suas peças e facilita, às brancas, a elaboração de um ativo plano de jogo

graças a sua superioridade em espaço e mobilidade); 07. B3D, B5C? (Correto seria o desenvolvimento do BD por fianchetto). 08. 0-0, T1R; 09. C5R, B2R; 10. P4B, C2D?; 11. BxP+, R1B; 12. CxPB1, C3B; 13. CxD, CxB; 14. D5T, CxC; 15. DxC, C2B; 16. PxP, abandona (1x0).

ST/02 - GRUPO 04

José O. B. L. Vasconcelos

x

Alcindo L. Bastos Silva

Def. Siciliana -

Var. Peão-envenenado

01. P4R, P4BD; 02. C3BR, P3D; 03. P4D, PxB;

04. CxP, C3BR; 05. C3BD, P3TD; 06. B5CR, P3R; 07. P4B, D3C; 08. D2D, DxB (como regra geral, não se deve procurar o ganho de peões na abertura, em detrimento do desenvolvimento das peças, ainda mais expondo-se a dama. Nesta linha clássica do "Peão Envenenado", porém, o risco calculado é aceito como uma exceção a regra); 09. T1CD (A opção aqui é 09. C3C, usado por Spessky contra Fischer na 11ª partida do match pelo Campeonato Mundial de 1972, quando a dama negra foi encurralada em poucos lances. A jogada do texto dá origem à posições agudas), D6T; 10. P5B, C3B; 11. PxB, PxB; 12. CxC,

PxC; 13. P5R (Abrindo linhas de penetração), **PxP; 14. BxC, PxP; 15. B2R** (A maioria dos analistas e teóricos indica 15. C4R como a melhor opção neste momento), **P4TR; 16. C4R, B2R; 17. B3B, B2D?!** (Usual seria 17. ..., P4BR obrigando as brancas a decidir de imediato o futuro do cavalo, revelando, assim, os seus objetivos); **18. P4B, P4T** (Ameaçando 19. ..., B5C, mas seria melhor prosseguir com a ideia expressa no lance anterior jogando 18. ..., T1D); **19. 0-0, P4BR; 20. TR1D, T1D; 21. T3C, D5T; 22. T3D, PxP** (Outra opção seria 22. ..., P4B); **23. Tx8, TxT; 24. DxT+, R2B; 25. T1BR!**, abandonam (1x0).

Análises e comentários do vencedor.

TCI - GRUPO 99

Dogeval F. Holanda
x
Luiz E. Martinez

01. P4R, P4BD; 02. C3BR, P3D; 03. P4D, PxP; 04. CxP, C3BR; 05. C3BD, P3TD; 06. B5CR, CD2D; 07. P4B, P3R; 08. D2R, B2R; 09. 0-0-0, P3T; 10. BxC, BxB; 11. P4CR, D2B; 12. R1C, P4CD; 13. B2C, B2C; 14. C5D?!, PxP; 15. PxP+, R1B; 16. P4TR? (O correto seria TR1R para justificar o sacrifício do cavalo), T1R; 17. D2B, BxC; 18. Dx8, D4B; 19. D3D, T6R; 20. D2D, C3C; 21. P3C, P3C; 22. P5T, R2C; 23. P5C, PTxP; 24. P6T+, TxPT; 25. TxT; Rxt; 26. PxP+ (Esperança final de empate, para o caso das negras jogarem 26. ..., RxP), R2C!; 27. T1BR, T4R; 28. abandonam (0x1).

TE - GRUPO 89.

Carlos F. Agustini
x
Leonel P. Franca

01. P4R, P4R; 02. C3BR, C3BD; 03. B5C, P3TD; 04. B4T, C3B; 05. 0-0, B2R; 06. T1R, P4CD; 07. B3C, 0-0; 08. P4TD!? (Evitando as complicações do Ataque Marshall), **B2C; 09. P3D, P3D; 10. C3B, D2D?!**; **11. B5C!, P3TR; 12. BxC, BxB; 13. C5D, B1D; 14. PxP, PxP; 15. TxT, BxT; 16. P3B, C2R; 17. C3R, P3BD; 18. C4T, P4D; 19. C(4)5B, CxC; 20. CxC, D3R!; 21. D4C, D3C??** (Um erro quase imperceptível. Depois de intensa luta posicional, onde o branco sempre esteve superior, surge um final bastante interessante e instrutivo); **22. Dx8, Px8; 23. C3R, B3C; 24. T2R!, BxC?; 25. Tx8, T1R; 26. PxP, PxP; 27. P4BR, P5R; 28. TxPR!, R1B; 29. TxT+, RxT** (Agora o procedimento ganhador divide-se em três etapas: a primeira é um posicionamento melhor do rei branco; depois fazer um reagrupamento de peças e, por fim, a tentativa de criação de um peão passado na ala-dama); **30. R2B, R2R; 31. R3R, R3D** (Se 31. ..., P5D; 32. RxP, BxP; 33. P4BD! decidindo rapidamente a luta); **32. R4D, B2C; 33. B1D!, B1B; 34. B3B, B3R; 35. P4CR, B2B; 36. P3CD!, B3R; 37. P4BD, PCxP; 38. PDxP, PxP; 39. PxP, R2B; 40. P5C! (Paralizando a ala do rei), B2B; 41. B5D, B1R; 42. R5R, PxP; 43. PxP, B2D; 44. B4R!, B1R; 45. R6R, R1D; 46. P5B (zugzwabg), B2D+; 47. R7B, B4B; 48. B5D, abandonam (1x0).**

Análises de C. F. Agustini.

VII - CBI - SF - GRUPO 05.

Ivan G. S. Falleiros
x
Valdir O. Silva.

01. P4D, C3BR; 02. P4BD, P3CR; 03. C3BD, B2C; 04. P4R, P3D; 05. P3B, 0-0; 06. B3R, C3B; 07. C(1)2R; P3TD; 08. D2D, T1CD; 09. P4TR, P4TR; 10. C5D, P4CD; 11. PxP, PxP; 12. T1BD, D2D?; 13. Tx8!, abd (1x0).

VI - TB - GRUPO 65.

Ricardo Brendália
x
Romeu E. Mudstock
Defesa Siciliana.

01. P4R, P4BD; 02. C3BR, C3BD; 03. P4D, PxP; 04. CxP, P3CR; 05. B3R, B2C; 06. C3BD, C3B; 07. P3B, P3D; 08. D2D, 0-0; 09. B4BD, B2D; 10. 0-0-0, P3TD; 11. P3TD, T1B; 12. B2T, CxC; 13. BxC, B3B; 14. P4TR, P3R; 15. P4CR, C1R; 16. BxB, Rx8; 17. P5T, P4CR; 18. P6T+, R1T; 19. D4D+, P4R; 20. D3R, D3B; 21. C2R, B5T; 22. B3C, B2D; 23. T5T, T1CR; 24. C1C, B3R; 25. C3T, BxB; 26. Dx8, C2B; 27. DxPC, C3R; 28. D5D, C5D; 29. Tx8, PxT; 30. CxP, T2B; 31. R1C, T1BR; 32. CxP+, T2xC; 33. T5B, D3C; 34. DxP+, R1C; 35. D2D, D3R; 36. D5C+, D3C; 37. D2D, TxT; 38. PRxT, D3B; 39. P4BD, T1C; 40. P4CD, D4R; 41. D5C+, R1B; 42. P4BR, D5R+; 43. R2C, D5D+; 44. R3C, T1R; 45. R4T, T2R; 46. P6B, T2BR; 47. D5BR, DxPBD; 48. abd (1x0).